Banco de Cochabamba
Su corresponsal en todo el mundo
B de C

PRESENCIA

MATUTINO FUNDADO EL 28 DE MARZO DE 1952
AÑO XXV - N°.- 6.619 - LA PAZ, BOLIVIA, MIERCOLES 10 DE NOVIEMBRE DE 1976 - 24 PAGINAS - $b. 2.00

B de C
De Cochabamba Su banco

Banzer: Aún no está dada la palabra oficial en negociaciones con Chile

La decisión final deberá conseguir el respaldo popular.- El Gobierno mantendrá su línea "frente a cualquier agresión interna o internacional"

- Gral. Brig. Alfonso Villalpando Armaza, Ministro de Minería y Metalurgia.

- Cnl. DEMA (FAB) Jaime Niño de Guzmán Quiroz, Ministro de Educación y Cultura.

- Tcnl. DEM Guido Vildoso Calderon, Ministro de Previsión Social y Salud Pública.

- Tcnl. DEM. Carlos Rodrigo Lea Plaza, Ministro de Industria, Comercio y Turismo.

El Presidente Hugo Banzer hizo anoche un llamado "a toda la población, gobernantes y gobernados", en favor de la unidad nacional en la actual etapa de negociaciones con Chile y afirmó que la palabra del gobierno y, por consiguiente, la suya propia, será dada "sólo cuando estén agotadas las instancias que deben ser cumplidas en busca de las mejores soluciones para el engrandecimiento del país".

El Gral. Banzer jeyó anoche un mensaje al país desde el Salón de los Espejos del Palacio de Gobierno, después de posesionar a sus nuevos ministros y solucionar la crisis que se había presentado en el régimen con la renuncia del Ministro de Minería y Metalurgia, Gral. José Antonio Zelaya, por razones aún no conocidas del todo.

El llamado que formuló el Presidente fue interpretado como resultante de la situación, al parecer avanzada, en que se encuentran las negociaciones con Chile, y del segundo aniversario de la organización de un gobierno de exclusiva conducción y responsabilidad castrense. "Aunque ya está dicho y de modo definitivo -dijo- reitero tanto mi voluntad como la del gobierno que presido, que en ningún asunto, menos en lo que respecta a las negociaciones que se realizan para resolver el enclaustramiento que limita la soberanía, tomaremos decisiones que no sean el resultado de un proceso responsable y cuidadoso que nos permita asegurar el interés del país y lograr el respaldo popular de la nación".

Al reiterar que el "modelo político y económico" implantado hace dos años "se ha mantenido incólume" en su marco ideológico y que sus resultados son fructíferos, recalcó que ese modelo no experimentará modificaciones.

"Nuestra línea es esa y la mantendremos frente a cualquier presión interna o internacional" expresó.

EL DISCURSO

El siguiente es el texto completo del mensaje presidencial:

Señores:

Este acontecimiento, en el marco de un gobierno militar sujeto a una disciplina especial podía haber sido un hecho corriente. Sin embargo, adquiere relieve especial porque hoy se cumple el segundo aniversario de la fecha en que las Fuerzas Armadas asumieron la responsabilidad total del gobierno.

Una estricta confrontación del programa que fue presentado en noviembre de 1974, con lo que hasta ahora ha sucedido, demuestra que el gobierno de las Fuerzas Armadas ha cumplido a plenitud su compromiso con el pueblo.

Se ha mantenido incólume el marco ideológico. Todo el proceso se lleva a cabo con un profundo respeto a la dignidad del hombre. La ciencia, la tecnología, la industria, la economía en general, están al servicio del perfeccionamiento sistemático del pueblo. Un control permanente del crecimiento nos permite corregir, con oportunidad, las deformaciones estructurales que podrían subordinar el espíritu del hombre al carácter material de la economía. Las transformaciones y el desarrollo son medios para acrecentar la libertad y la perspectiva histórica de la comunidad nacional. Nuestra línea es esa y la mantendremos frente a cualquier presión interna o internacional.

Los avances en todos los órdenes de la vida nacional, superan las expectativas de 1974. Bolivia recibe con creces el fruto de su esfuerzo, de su disciplina, de su conducta cívilizada. En esta oportunidad, reitero con firmeza, que de ningún modo, permitiremos que el fruto del trabajo colectivo sea desperdiciado por la conducta dispendiosa de las minorías antinacionales.

A esta altura de nuestra historia, contamos con todos los requisitos para acelerar el desarrollo integral del país. Existe una ideología clara. Ahí están los documentos fundamentales de las Fuerzas Armadas y del gobierno. Hemos logrado la estabilidad que parecía imposible. El pueblo ha recobrado su fe en el porvenir y nos brinda su apoyo. Los países amigos respaldan nuestros objetivos. Contamos con el financiamiento y con los principales factores productivos. Ahora lo que falta es adecuar la conducta humana a esa realidad para que sea óptimamente aprovechada en beneficio de la patria y de la felicidad de todos los bolivianos.

Las condiciones que hemos creado, paradójicamente, se convierten en el mayor desafío de nuestra existencia. La responsabilidad asumida por las Fuerzas Armadas no tiene términos medios. Estamos en la obligación, insoslayable de perfeccionar sistemáticamente la organización y desenvolvimiento de la sociedad boliviana. De otro modo es posible que el deficiente aprovechamiento de los medios y oportunidades que con contamos sea el testimonio de nuestra despreocupación o de una menor dianidad histórica que podría dar lugar a un mal concepto acerca de la capacidad del pueblo boliviano.

La paz social y la estabilidad política son condiciones necesarias para el desarrollo. Pero el desarrollo mismo depende del hombre, de su trabajo, de su disciplina, de su capacidad creadora. Estoy seguro que todos los bolivianos y principalmente los que ocupamos puestos de dirección sabremos responder con la calidad y la magnitud del desafío que la historia nos plantea.

Además de las tareas comunes del desarrollo, Bolivia tiene que resolver problemas trascendentales para su existencia. Tanto en ámbito internacional como nacional existen asuntos de vital importancia que requieren de una conducta serena, de un amplio y desinteresado entendimiento. A los gobernantes nos toca orientar y encauzar las inquietudes colectivas precisamente para evitar contradicciones inútiles que podrían ocasionar daños irreparables al proceso de consolidación del estado boliviano.

En la medida en que avancemos tendremos nuevas y mayores dificultades. El progreso de Bolivia no siempre es satisfactorio para todos. Existen intereses que se sienten afectados por nuestro rápido crecimiento. Intereses que aprovechando sentimientos nobles, manifestaciones inocentes e interpretaciones incorrectas que, sin duda existe en ciertos sectores de la sociedad, de forman los hechos, para crear desconfianzas y obstaculizar la solución de los problemas de nuestro medio. Frente a semejante peligro la mejor respuesta es la verdad serenamente manejada.

En circunstancias en que el país de la Cordillera y fraternales sin precedentes especialmente en lo que respecta al mayor anhelo del pueblo boliviano, relativo a una salida soberana al Pacífico, yo pido a toda la población, gobernantes y gobernados, mantener la unidad nacional. No caer en las maniobras de las tendencias que buscan divisionismo de la unidad nacional. Hoy que debemos confrontar las ideas y proposiciones, analizar alternativas con la mayor ponderación posible, procurando superar prejuicios y mitos, actitudes instintivas o ideas fijas.

Aunque ya está dicho y de modo definitivo, reitero tanto mi voluntad como la del gobierno que presido, que en ningún asunto, menos en lo que respecta a las negociaciones que se realizan para resolver el enclaustramiento que limita la soberanía, tomaremos decisiones que no sean el resultado de un proceso responsable y cuidadoso

(Pasa a la página 11)

Juraron nuevos Ministros: Salud, Industria, Educación y Minería

El Presidente Hugo Banzer tomó ayer juramento y posesionó a sus nuevos Ministros de Minería y Metalurgia, de Industria y Comercio, de Previsión Social y Salud Pública y de Educación. Cumplió así la "recomposición" que había anunciado él mismo, a través de la Secretaría de Prensa, un día antes.

En el cargo de Ministro de Minería fue posesionado el Gral. Brig. Alfonso Villalpando Armaza, quien desempeñaba funciones de Ministro de Industria y Comercio y ahora reemplaza al Gral. José Antonio Zelaya.

El nuevo Ministro de Industria y Comercio es el Tcnl. DEM. Carlos Rodrigo Lea Plaza, que hasta ayer fue Comandante del Regimiento Tenia Presidencial "Cadetes de Bolivia", cargo que ocupó durante los dos últimos años. Nació en Villamontes, estudió en la ciudad de Tarija y egresó del Colegio Militar en 1957. Realizó estudios de Estado Mayor en la Argentina.

El Cnl. DEMA (FAB). Jaime Niño de Guzmán Quiroz fue designado Ministro de Educación y Cultura y reemplaza al Cnl. Waldo Bernal Pereira. Hasta ayer, fue Agregado Militar a la Embajada boliviana en Perú, cacia en Oruro.

El Tcnl. DEM Guido Vildoso Calderón es el nuevo Ministro de Previsión Social y Salud Pública; nació en La Paz, tiene 39 años, cumplió hasta ayer funciones castrenses. En respuesta a una consulta, declaró que ese alto cargo será su primera experiencia en el ramo de salud. Sobre el control de natalidad declaró que considera que "no es ésa la política del gobierno" y ofreció referirse mayormente al problema después de conocer los programas y trabajos del Ministerio. Reemplaza al Cnl. Jorge Torres Navarro.

ACTO DE POSESION

El acto de posesión se realizó a Hs. 13.30 en el Salón de los Espejos del Palacio de Gobierno. Estuvieron presentes: Señoras Integrantes del Gabinete, así como también los Ministros salientes, el nuevo Prefecto de La Paz y otras autoridades.

Hablaron el Presidente de la República, el Gral. José Antonio Zelaya y el Cnl. Jaime Niño de Guzmán.

La inclusión de tres nuevos Ministros (dos jefes militares de Ejército y uno de la FAB) y el traspaso de cartera ministerial de otro, marca el comienzo del tercer año de Gobierno de las Fuerzas Armadas, desde que, el 9 de noviembre de 1974, fueron aprobados el Estatuto de Gobierno y sus Decretos complementarios y se prescindió de la participación oficial del MNR y FSB.

NIÑO DE GUZMAN

El Cnl. Jaime Niño de Guzmán, que habló en representación de los nuevos Ministros, se refirió a la labor del Gobierno de los últimos cinco años.

Sostuvo que "la unidad de las Fuerzas Armadas debe ser férrea y mantenerse incólume, pues de ese factor derivará la unidad del pueblo boliviano, del que somos parte indisoluble".

En la parte final, dijo que continuarán la tarea y seguirán el ejemplo de sus camaradas militares que les antecedieron en sus cargos.

GRAL. ZELAYA

El Gral. José Antonio Zelaya, que habló por los Ministros salientes, expresó agradecimiento al Presidente de la República por la confianza que les dispensó durante el desempeño de sus funciones ministeriales. Calificó como lógicas las medidas de cambio dispuestas por el Gral. Banzer en el segundo aniversario de la fecha en que la institución castrense resolvió asumir totalmente las responsabilidades del poder, puesto que con ellas se busca, dijo, "renovar energías para proseguir la obra comenzada y mantener el ritmo de las realizaciones previstas por la política del desarrollo nacional".

Sin variantes política china hacia la URSS

PEKIN, 9 (AFP).- El gobierno chino se refusó admitir hoy la existencia de un cambio de posición frente a la Unión Soviética, a pesar de los "pequeños gestos" realizados en las últimas semanas por Pekín y Moscú para promover un deshielo de sus relaciones.

El mensaje de felicitación enviado por Pekín a la Unión Soviética el domingo siete, con motivo del aniversario de la revolución de octubre, debe ser interpretado en el marco de las condiciones tradicionalmente rígidas por China, precisaron fuentes oficiales responsables.

Esas condiciones fueron reafirmadas la semana pasada en Pekín por el vicepriner ministro Li Hsien-Nien, cuando indicó que los dirigentes de Moscú "deberán reconocer todos los errores cometidos después de 1960", cuando se produjo la ruptura chino-soviética.

El Gobierno chino, como precisó recientemente el Vice Ministro de Relaciones Exteriores, reconoce que ese momento "no se producirá de un día para el otro".

El mensaje de felicitación enviado la semana pasada expresaba esa voluntad de desarrollar las relaciones entre los Estados".

Ese texto, dirigido al pueblo soviético, que los chinos consideran "oprimido" por los dirigentes soviéticos, señalaba que "la ruta de la revolución debe ser una ruta luminosa hacia la liberación del proletariado".

Pekín, al parecer, también mantuvo sus posiciones tradicionales al aludir en el mensaje a "las disputas sobre cuestiones de principio" pendientes entre los dos partidos y mencionar "los cinco principios" que deben presidir una eventual normalización de relaciones entre los Estados.

Esos cinco principios, según Pekín, son el respeto mutuo de soberanía y la integridad territorial, no agresión mutua, no interferencia en los asuntos internos de cada país, igualdad y beneficio recíproco y, finalmente, coexistencia pacífica.

Apenas 24 horas después del mensaje oficial, la agencia China Nueva publicó un violento comentario, donde acusaba a Moscú de violentar la independencia y la integridad territorial de los otros países socialistas, en particular en Europa del Este.

El estado actual de las relaciones chino-soviéticas fue definido la semana pasada por Li Hsien-Nien, cuando afirmó: "las relaciones de Estado a Estado son malas. La URSS no puede cambiar. Nosotros no podemos cambiar".

"La única forma en que la URSS puede cambiar -agregó- es anunciando al mundo que borra todas las faltas cometidas desde la época de Khruschev".

Según Li Hsien-Nien, la URSS realizó ciertos "pequeños gestos" como los mensajes enviados por el partido comunista soviético con motivo de la muerte de Mao Tse Tung y la asunción de Hua Kuo-Feng.

Después de esa interpretación de Li Hsien-Nien, otro "pequeño gesto" fue, sin duda, el tono menos hostil a China observado durante los actos de la revolución de octubre en la URSS.

El Ministro soviético de Defensa, Demitri Ustinov, se abstuvo de criticar a China durante el discurso que pronunció el domingo último en la Plaza Roja.

Violaciones de derechos humanos en 16 naciones latinoamericanas

WASHINGTON, 9 (LATIN).- La Comisión Interamericana de Derechos Humanos (CIDH) examinó 217 denuncias de violaciones de esas garantías en 16 países del hemisferio durante su reciente reunión.

Estas denuncias atañen a más de 1.000 personas, según informó la CIDH, que concluyó el viernes sus reuniones.

Según fuentes próximas a la Comisión, la mayoría de las denuncias fue presentada contra las autoridades de Argentina, Brasil, Chile, Cuba y Uruguay.

Las fuentes agregaron que la Comisión estudió la posibilidad de enviar grupos de trabajo a Chile y Argentina para estudiar, sobre el terreno, la situación de los derechos humanos en esos países.

La CIDH celebra varias reuniones durante el año para elaborar el informe que debe presentar anualmente a la Asamblea General de la Organización de Estados Americanos (OEA).

La Comisión decidió celebrar una nueva sesión a partir del 31 de enero de 1977 para elaborar un informe sobre la situación de los derechos humanos en Chile.

Este informe especial fue solicitado por la última Asamblea General de la OEA celebrada en junio en Santiago de Chile.

Durante esa asamblea varios líderes políticos americanos, entre ellos el Canciller estadounidense Henry Kissinger, destacaron la necesidad de que la OEA haga mayores esfuerzos para defender los derechos humanos en el hemisferio.

Sin embargo, la labor de la CIDH se ha visto debilitada por problemas internos.

El anterior Secretario Ejecutivo de la Comisión, Luis Reque, de BOLIVIA, abandonó su cargo hace cinco meses alegando ser objeto de presiones por parte de Gobiernos sudamericanos que no desean que se investigue su situación interna.

Reque agregó que él y su familia fueron amenazados anónimamente por su labor al frente de la Comisión.

Ahora el jurista peruano Emilio Castañón Pasquel, quien reemplazó a Reque en la Secretaría, está aparentemente a punto de ser separado de su cargo.

Un diario local informó hoy que Castañón Pasquel había sido expulsado de su cargo por el Secretario General de la OEA, Alejandro Orfila.

El jurista peruano declaró a Latin que continúa en funciones, pero admitió que existen diferencias con la Secretaría General de la OEA.

"No existen presiones de tipo político. Sólo hay discrepancias de orden metodológico", dijo Castañón Pasquel.

- LIDERES COMUNISTAS.- Moscú, 9 (AP).— El líder del Partido Comunista Soviético, Leónidas Brezney, derecha, saluda al jefe polaco, Eduardo Gierek, en la estación de trenes de Moscú, en la mañana del martes. Brezney lleva lo que parece ser un aparato para ayudarle a oír. Aunque han circulado frecuentes rumores sobre la salud del líder soviético, nunca se había mencionado que sufriese alguna enfermedad del oído. (Radiofoto AP).

Ultimas de la noche

BUENOS AIRES, 9 (AFP).- Una de las más importantes fábricas de armas de la organización clandestina peronista de izquierda Montoneras, fue desbaratada por efectivos conjuntos de seguridad, se informó esta noche aquí.

La fábrica estaba montada en una vivienda de la localidad de Villa Dominico, cinco kilómetros al sur de Buenos Aires, camuflada bajo la apariencia de una inocente empresa metalúrgica dedicada a la fabricación de amortiguadores de automóviles.

******

BOGOTA, 9 (AFP).- Un enfrentamiento entre el Ejército copado y las Fuerzas Armadas colombianas se hizo visible hoy aquí a raíz del reciente arresto de varios religiosos acusados de presuntos enlaces con guerrillas marxistas.

- JURAMENTO.— El general Banzer toma juramento a sus nuevos ministros en el Salón de los Espejos del Palacio de Gobierno. Después, el Presidente leyó un mensaje al país.

Carter practicará política de apertura hacia el tercer mundo

WASHINGTON, 9 (AFP)- El Gobierno de Jimmy Carter adoptará una política más abierta que su predecesor Gerald Ford frente a los países subdesarrollados, estimaron hoy aquí medios diplomáticos de la capital norteamericana.

Durante la campaña electoral, Carter precisó que era partidario de aumentar la asistencia económica de Estados Unidos al tercer mundo.

El futuro presidente, que ingresará a la Casa Blanca el 20 de enero próximo, también expuso una actitud más abierta que los actuales dirigentes sobre la estabilización de precios de materias primas y una mayor apertura de los mercados de los países industrializados a las exportaciones del tercer mundo.

Varios de sus consejeros, al mismo tiempo se pronunciaron en favor de medidas destinadas a mitigar el peso que ejerce la deuda externa sobre los países más pobres.

La actitud de Carter frente a los países subdesarrollados estará supeditada, sin embargo, a las últimas decisiones que adopte el gobierno republicano.

La ayuda económica directa de Estados Unidos al extranjero durante el próximo período fiscal será propuesta por Gerald Ford en el presupuesto que debe presentar al Parlamento antes de abandonar la Casa Blanca.

Carter tiene la posibilidad de modificar, en un período de dos a tres meses, las cifras propuestas por Ford, a través de créditos solicitados al Congreso a través de una ley de finanzas.

Pero, desde ahora, se puede prever una evolución favorable de las relaciones de Estados Unidos con el Banco Mundial, la principal institución internacional de ayuda al desarrollo.

El actual subsecretario norteamericano del Tesoro, William Simon, ignoró todas las demandas formuladas por Robert McNamara para aumentar el volúmen de préstamos del Banco.

Una de las actitudes más esperadas del nuevo Gobierno será la posición que adoptará frente a la deuda externa de los países en vías de desarrollo.

Uno de los principales consejeros económicos de Carter, Richard Cooper, profesor de economía política en Yale, indicó que los países industrializados deben esforzarse en facilitar la solución del problema del endeudamiento.

Los colaboradores de Carter parecen descartar la posibilidad de una moratoria completa, pero pueden aceptar una extensión de los términos de reembolso para las deudas de corto plazo y tal vez, en ciertos casos, reducir las tasas de interés.

Varios factores, sin embargo, pueden demorar la materialización de las intenciones del Presidente electo, advirtieron los mismos medios.

Bombas en jefatura policial argentina

LA PLATA, ARGENTINA, 9 (LATIN).- Por lo menos once oficiales de la Policía de la Provincia de Buenos Aires resultaron heridos -cinco de ellos gravemente- al estallar esta noche dos bombas colocadas en la Jefatura de esa institución en esta ciudad a 60 kilómetros al sur de Buenos Aires.

Según lo informó la agencia "Noticias Argentinas" los explosivos habrían detonado en momentos en que se realizaba una reunión de oficiales superiores de la Policía Provincial en dependencias de la Subjefatura Policial.

Entre los heridos graves se encuentra el Subjefe de la Policía bonaerense, Coronel Ernesto Trotz quien, según versiones recogidas por "NA" sufrió la mutilación de un brazo.

Inmediatamente después de ocurridas las explosiones, se procedió al desalojo de una parte del edificio de la Jefatura en el centro de esta capital provincial, mientras una columna de humo se elevaba sobre los techos del local.

La mayoría de los heridos fue conducida al Instituto Médico Platense, a un centenar de metros de la Jefatura.

El Jefe de la Policía Federal, General René Ojeda, se trasladó aquí desde Buenos Aires en helicóptero para informarse del atentado.

El ataque terrorista de esta noche, en el contexto de la guerra que libran en Argentina guerrilleros y fuerzas de seguridad desde 1969, sólo tiene un antecedente que supere su gravedad.

El pasado mes de julio una bomba, de la que luego se responsabilizaron los guerrilleros "Montoneros", estalló en el comedor del edificio de Coordinación Federal, causando la muerte de más de veinte personas.

San Antonio de Loras quedó destruído por un incendio

TRINIDAD, 9 (PRESENCIA).- San Antonio de Loras, una pintoresca población de la orilla del río Mamoré, prácticamente desapareció, víctima de un voraz incendio que en 15 minutos terminó con más de 40 casas con techo de motacú, dejando a más de 300 personas sin hogar.

La tragedia se presentó cuando, el día viernes, dos muchachitos se pusieron a jugar con el fuego de un horno, cuyas llamas hicieron presa de las hojas que sirven para el techado. A esto se añadió el viento fuerte que propagó el siniestro.

Eran las 13.30 con un cielo límpido, cuando fueron advertidas las llamas y todo acto por tratar de controlar el incendio era ya inútil.La gente sólo atinó a mirar como el fuego se propagaba y se hacía mayor, para terminar con todos los enseres y algunos animales que no pudieron escapar.

No se tuvo que lamentar desgracias personales y sólo dos casas con techo de tejas, gracias al esfuerzo de la comunidad, pudieron salvarse.

San Antonio de Loras, sobre la desembocadura del río Sécure al Mamoré, es una población ribereña de marcada importancia en el recorrido de esta zona. Ya, hace más de 20 años, sufrió otro siniestro parecido, pero su influencia es tal que se volvió a reconstruir.

Ahora, conocedores de este drama desolador, las autoridades, el pueblo, las instituciones, se han dado la tarea de recoger y recolectar toda clase de materiales, vituallas, alimentos y ropa para ayudar a los damnificados. Se sabe extraoficialmente, que algunas entidades cruceñas, que supieron de la tragedia, están haciendo llegar su aporte para esta buena gente que ahora está sin hogar.

El Prefecto del Departamento ha hecho conocer una buena cantidad de donativos que han hecho llegar hasta su despacho, que serán entregados a los interesados.

El Prefecto ha agradecido el gesto de la ciudadanía y en pocas horas más se trasladará hasta el lugar del siniestro para llevar la ayuda y la palabra de aliento que tanto necesita esta población.

CENTRO DE TRAFICO.- La ciudad de Potosí se ha convertido en un centro importante del movimiento de vehículos, que unen esa ciudad con los departamentos, especialmente del sur, y centros mineros.

Presentó informe de labores el ex presidente de CORDEOR

ORURO, 9 (PRESENCIA).- Ayer cumplió su último acto oficial, luego de su renuncia aceptada, el Presidente de la Corporación de Desarrollo de Oruro, coronel Antonio Obando Rojas. Leyó ante las autoridades locales un extenso informe, sobre su labor de más de cuatro años. A estar por el documento, su actividad fue provechosa. Sin embargo, su calificación deja en manos de la ciudadanía, al expresar: "Será el pueblo y la historia, cuya rueda nunca se detiene, quienes digan si he respondido dentro las múltiples limitaciones, a las espectativas puestas en mi modesta persona, para movilizar el desarrollo del Departamento de Oruro".

IMPUGNACION

Entre tanto, su sucesor, Jorge Arias Saavedra, designado mediante Resolución Suprema, antes de tomar posesión de su cargo, empieza a afrontar una serie de observaciones de parte de entidades cívicas de esta ciudad. La principal radica en su presunta falta de formación profesional académica.

La Fraternidad "10 de Febrero" recabó un certificado de la entidad que agrupa a los profesionales ingenieros, en el cual consta que Arias Saavedra, no se encuentra inscrito. Por su parte, la Sociedad de Ingenieros de Bolivia, Filial Oruro, ha pedido, mediante oficio firmado por Rómulo Beltrán, al Presidente de la República. "muy respetuosamente la revisión de tal nombramiento, porque entiende que la primera entidad de desarrollo de Oruro debe estar encabezada por un profesional idóneo, de reconocida capacidad y de trayectoria profesional indiscutida".

Por su parte, Acción Cívica Patriótica Profesional Oruro, en otro memorial dirigido también al Presidente Banzer, solicita que se haga una calificación estricta, también para los demás cargos en CORDEOR. "Referente a las otras posiciones y cargos técnicos - dice - solicitamos que se llame a concurso de méritos y/o exámenes de competencia, con el fin de realizar una selección de profesionales, en función a sus antecedentes, idoneidad y capacidad ejecutiva".

SATISFACCION

El ex-Presidente de CORDEOR, en su informe de labores, presentó una relación detallada, de los trabajos llevados a cabo durante su gestión. Puso énfasis en los proyectos que se impulsan, para lograr el desarrollo Departamental, con la instalación de diversas industrias y la construcción de la infraestructura respectiva.

El coronel Obando Rojas, formuló diversas recomendaciones, para que su sucesor prosiga con los estudios, proyectos y obras que se realizan, a fin de no perder la continuidad de los programas trazados. Recalcó que su alejamiento voluntario de CORDEOR, "obedece a mi propósito de reintegrarme al seno de las Fuerzas Armadas. No ha mediado presión, ni de personas ni de instituciones, por cuanto mi renuncia fue someida a consideración del Supremo Gobierno, en ocasiones anteriores y en forma reiterativa".

Finalmente, el coronel Obando Rojas, señaló: "Se han trazado las grandes líneas maestras del desarrollo departamental. Resta a quienes vienen detrás mio concluir esta obra, iniciada con la mayor dedicación y esmero'.

...Y ELLOS SE JUNTAN

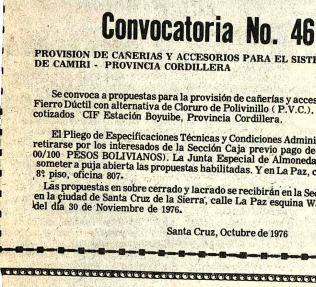

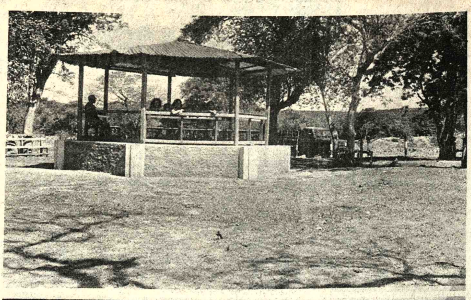

Adelantan trabajos de maternológico en Tarija

TARIJA, 9 (PRESENCIA).- El presidente de la Cooperativa Madre y Maestra, Padre Bartolomé Attard, sostuvo una entrevista con la esposa del Presidente Banzer, Presidenta de Acción Social de la Presidencia de la República. Durante la citada reunión, el padre Attard dio un detallado informe de los trabajos que se cumplen para instalar un centro de maternidad para la mujer campesina de este departamento.

La señora de Banzer, luego de conocer el detalle de los trabajos que se cumplen, en el centro de salud que lleva su nombre, ofreció prestar toda su cooperación para que la obra llegue a su culminación.

Por otra parte, el Presidente de la Cooperativa Madre y Maestra informó a la Presidenta de Acción Social sobre las tareas que desarrollará el centro de maternidad, para favorecer también a la niñez, destacando que el pasado año, según las estadísticas, murieron en el campo siete de cada diez niños menores de 10 años, debido especialmente a las epidemias de sarampión que no pudieron ser controladas.

ENFE construirá un complejo en Oruro

ORURO, 9 (PRESENCIA) - La zona sudoeste de la ciudad es considerada como la más aceptable para la construcción del complejo ferroviario, donde se trasladarán las actuales instalaciones de las estaciones Central y Norte, de la Empresa Nacional de Ferrocarriles.

Personeros del Banco Mundial, que ayer arribaron cerca del mediodía, fueron invitados a pasar por el mencionado lugar. Su opinión, según se informó, fue favorable. Francisco Domínguez y Roberto Fetty, funcionarios de la mencionada entidad internacional, que apoya, con empréstitos, la rehabilitación de los servicios de ENFE, acompañados por el ingeniero Antonio Liendo, gerente de operaciones de ENFE, también hicieron un recorrido de inspección, por la vía férrea que vincula Oruro con La Paz, donde se hacen trabajos de mejoramiento.

Los visitantes sostuvieron prolongada reunión con personeros de ENFE, para intercambiar opiniones acerca de los planes de rehabilitación que está poniendo en marcha ENFE. Las apreciaciones de los representantes del Banco servirán para un nuevo empréstito.

Nuevo retén de aduana instaló en Cucho Inge

POTOSI, 9 (PRESENCIA) - El Comité de Desarrollo y Obras Públicas de esta ciudad hizo entrega de un edificio destinado a la Aduana Distrital, en la localidad de Cucho Ingenio, a 45 Kms. de Potosí.

La entrega tuvo lugar como un número del programa de recordación de la efemérides departamental del 10 de noviembre.

El acto de entrega, estuvieron presentes el ejecutivo del Comité de Desarrollo, el Administrador Distrital de la Aduana y otras autoridades potosinas.

"La entrega de este edificio, para el retén aduanero de Cucho Ingenio es una cooperación del Comité de Desarrollo, ya que servirá para recoger estadísticas y para planificar nuestro trabajo", expresó el Ing. Zoilo Cossio Videa, Presidente de CODEPO.

Por su parte, el Administrador Distrital de la Aduana, Amilcio López Avila, agradeció en nombre de su entidad a CODEPO, del personal de Potosí, y en nombre de su autoridad.

"Pienso que se trata de un acto de justicia para la institución aduanera, ya que somos nosotros los que recaudamos fondos para los Comités de Desarrollo", sostuvo López Avila, a tiempo de indicar que "ojalá en el interior de la República se siguiera esta política de comprensión y reconocimiento".

El edificio para la aduanera de Cucho tiene dos pisos, con apropiadas y ha tenido de $b. 87.000.00

El Administrador de la Aduana en Potosí, lado, declaró que ha sol CODEPO procurar dot retén en la localidad de ta.

NUEVA PLAZA.- El gráfico muestra la plaza "Cristo Redentor", construida por la Asociación de Costureras en San José de Chiquitos, en base a rifas, bazares y otros actos destinados a la recaudación de fondos. En la foto inferior, vemos a algunas integrantes de la asociación junto a la Alcaldesa, Doris París de Eguez, en el día de la inauguración de esta obra. (Foto PERICON para PRESENCIA).-

Agrupación femeni construyó una plaz

SAN JOSE DE CHIQUITOS, 9 (PRESENCIA).- Una agrupación femenina, que trabajó durante cuatro meses, acaba de entregar al servicio público la Plaza "Cristo Redentor" que se levanta frente al cementerio de esta población.

Hasta hace unos meses, el lugar era un matorral lleno de alimañas. Hoy está convertido en un lugar de esparcimiento de la población y comprende áreas verdes, un kiosko, bancos.

La Asociación de Damas Costureras, es una grupación femenina que coordina sus esfuerzos para una determinada obra. La base de los recursos que obtienen se logra con trabajos de costura que re horas convencionales productos posteriormen fan y se vende en baz producto de esa venta se la realización, en este plaza.

Esta agrupación, u entregada la plaza, ahora en la habilitación avenida, que une la principal y el cementerio esta vía se está construy monumento a Cristo Re por encargo de la A Municipal, tiene 14 m altura. Las "costureras empeñadas - por otra pa conseguir fondos pa forestación de esta ave

Consejo Nacional de Vivienda Petrolera

Adjudicatarios Alto Calacoto

Ratificando las decisiones adoptadas en la asamblea de adjudicatarios de la Urbanización de Alto Calacoto, en fecha 28-10-76, se comunica la obligación que tienen de presentar en nuestras oficinas los formularios socio-económicos debidamente llenados y demás documentos exigidos por el Consejo, a efecto de realizar la selección definitiva de los beneficiarios de las viviendas en construcción.

Los interesados que no llenen estos requisitos hasta el día 30 de los corrientes serán eliminados del proyecto.

La Paz, noviembre 8 de 1976.

Arq. Guillermo Wilde del Castillo
Director Ejecutivo C.N.V.P.

A. G. Mc. KEE Co. - BOLIVIA

Necesita incorporar para trabajos en Refinería (YPFB)

REF. AA3 SUPERVISOR DE EDIFICIOS, Ingeniero arquitecto, con amplia experiencia en: Construcción de edificios, carpintería de obras, albañilería, sanitarios, desagües, supervisión de subcontratistas y manejo de personal.

SEXTO ANUNCIO

REF. AA7 SUPERVISOR DE DESAGÜES INDUSTRIALES. Con amplia experiencia en: Zanjeo y excavación para cañerías de hormigón armado de grandes diámetros, tendido de cañería de hormigón armado y hierro fundido, instalaciones sanitarias de edificios, construcción de cámaras, entibados, manejo de equipos y de personal.

QUINTO ANUNCIO

Enviar CURRICULUM VITAE, indicando referencia a:

A.G. Mc. KEE Co.- BOLIVIA
Casilla N°. 3357
Santa Cruz

Se aceptarán solicitudes sólo por escrito.

Comité de Obras Públicas de Santa Cruz

Convocatoria No. 46/76

PROVISION DE CAÑERIAS Y ACCESORIOS PARA EL SISTEMA DE AGUA POTABLE DE CAMIRI - PROVINCIA CORDILLERA

Se convoca a propuestas para la provisión de cañerías y accesorios de Asbesto Cemento y Fierro Dúctil con alternativa de Cloruro de Polivinillo (P.V.C.). Los materiales deberán ser cotizados CIF Estación Boyuibe, Provincia Cordillera.

El Pliego de Especificaciones Técnicas y Condiciones Administrativas y Legales, pueden retirarse por los interesados de la Sección Caja previo pago de $b. 300.- (TRESCIENTOS 00/100 PESOS BOLIVIANOS). La Junta Especial de Almonedas se reserva el derecho de someter a puja abierta las propuestas habilitadas. Y en La Paz, calle Loayza edificio Castilla 8º. piso, oficina 807.

Las propuestas en sobre cerrado y lacrado se recibirán en la Secretaría General del Comite en la ciudad de Santa Cruz de la Sierra, calle La Paz esquina Warnes, hasta las 17.00 horas del día 30 de Noviembre de 1976.

Santa Cruz, Octubre de 1976

Licitación Pública No. SCZ-L-008

A.G.Mc Kee y Co.-Sucursal Bolivia

Por cuenta de Y.P.F.B.

Convoca a propuestas a Empresas Constructoras de Primera Categoría para efectuar trabajos de pavimentación, banquinas, cordones, taludes y cunetas para la nueva Refinería de Y.P.F.B., en Palmasola - Santa Cruz de la Sierra.

En las siguientes cantidades aproximadas:

31.800 m2 de pavimento de hormigón de 10 cm. de espesor.
36.200 m2 de pavimento de losetas premoldeadas de hormigón de 10 cm. de espesor.
16.200 m2 de pavimento de ripio espesor 20 cm.

Las bases de licitación deberán ser retiradas en nuestras oficinas ubicadas en Palmasola - Santa Cruz de la Sierra o solicitadas por carta certificada a Casilla de Correo N°. 3357 adjuntando cheque bancario por $b. 5.000.- a favor de A.G. Mc Kee y C°. o comprobante de depósito a favor de la misma en cuenta N°. 3-0320 - Banco Nacional de Bolivia - Sucursal Santa Cruz.

Las ofertas deberán ser entregadas o enviadas hasta el día 25 de Noviembre de 1976 a las 11:00 horas en la dirección citada.-

Garantía de seriedad de oferta 1% del monto total de la misma.-

Universidad Boliviana de San Francisco Xavier

SEGUNDO LLAMAMIENTO

Por orden superior y la correspondiente autorización de la Honorable Junta de Almonedas Universitaria, se convoca a propuestas a las firmas nacionales o extranjeras, con representación en el país, de Primera, Segunda y Tercera categoría legalmente inscritas, para la construcción de Laboratorios de Química, en el edificio del Instituto Experimental de Biología, ubicado en la calle Dalence N° 207.

La presentación de propuestas será hasta el día viernes 19 de noviembre, previo cumplimiento de las formalidades de Ley, en la oficina de Dirección General Administrativa, donde podrá recabarse la información necesaria y pliego de especificaciones Técnico - Administrativas, previo pago de $b 1.000,oo.

Sucre, 5 de noviembre de 1976

Fdo. Jaime Díaz Baldiviezo
SECRETARIO

V°B° Adrián Camacho Pórcel
SECRETARIO GENERAL

Guía Profesional

Médicos

DR. ALFREDO RAMIREZ TORRICO
CIRUJANO -UROLOGO
Estudios especialización Universidad de Chile.
Cirugía y enfermedades de riñones, vejiga, próstata, genitales, infertilidad, venéreas, etc.
Avenida Camacho 1377, Teléfono 57219-64817.
Consultas: Horas 14-19 sábados 10-12

DR. ALBERTO MARIACA V.
MEDICO CIRUJANO
Medicina interna. Esp. Gastroenterología, Estómago, intestinos, apéndice, hígado, vesícula biliar, páncreas, etc. Transtornos de la nutrición.
Consultorio Plaza Venezuela 3er. piso (Edificio Sobima), Altos O.K. de horas 14 a 17 y de 19 a 20.30.
Teléfonos: Consultorio 65178. Domicilio 23832.

Dra. RUTH MALDONADO BALLON
GINECOLOGIA - OBSTETRICIA
Prenatal. Partos. Esterilidad. Flujos vaginales anormales. Hemorragias. Cirugía especializada. Tumores mamarios. Prevención cáncer uterino.
CONSULTORIO: Mariscal Santa Cruz 1322 esquina Almirante Grau. TARDES: 13,30 - 19,30.
Reservar hora: Teléfono 50040

DR. FABIO PRADO BARRIENTOS
ENFERMEDADES DE PIEL
Hospital de Buenos Aires- San Pablo - Santiago de Chile, Eczemas - Alergias. Tiñas. Acné. Consultorio Edificio Castilla 2do. piso, oficina 201 (Loayza 250) Teléfono 56641, 16.30 adelante.

Dra. SONIA OCAMPO
GINECOLOGIA-OBSTETRICIA
Estudios universitarios y especialización Brasil y México.
Atiende Prenatal, partos, enfermedades de señoras, planificación familiar.
Consultorio Ayacucho 208 1er. piso. Edificio Flores horas 15-19. Teléfonos 25459 Domicilio 20062.

DR. GUILLERMO SUAREZ TEJADA
UROLOGO
Cirugía y enfermedades de riñones, vejiga, próstata, genitales, venéreas, etc., trastornos uro-genitales de la infancia.
Consultorio Mercado 996 Esq. Yanacocha 4º Pso. Horas 18 a 20 p.m.

Dr. RAUL URQUIZO ROJAS
CIRUJANO ESPECIALISTA
VI CATEDRA UNIVERSIDAD BUENOS AIRES
Cirugía cuello, Abdomen: Hígado, vesícula biliar, estómago, Intestinos, apéndice, etc. Hernias, Mama.
TRATAMIENTO RADICAL DE VARICES. Ulceras varicosas.
Potosí 876 esquina Sanjinés. 1º. piso of. 2. Tel. 57525. domicilio: 54420 horas 18 a 20.

CLINICA "DELGADO"
GINECOLOGIA Y OBSTETRICIA
Pre-natal Partos fermedades de g Hemorragias y sus plicaciones.
Murillo 1379 Esq. Co Teléfono 25056, Casilla Reservar hora.

LABORATORIO MEDI ANALISIS
DR. EDUARDO CA MUÑOZ
Médico Microbiólogo boratorista
Exámenes comple sangre, orina, bilis, LCR. Pruebas funcionales de riñones, estómago, pá Microbiología de venér briles, reumáticas, diagnóstico precoz e inm del embarazo. Estudio móstico microbiológico fecciones genitales, cu quirúrgicas, pulmonares parasitosis.
Consultas reservar Plaza San Francisco 8 piso, oficina 1. Teléfono domicilio 65462.

Abogados

ARTURO VILLANUE RODRIGUEZ
ABOGADO
Atención personal en civiles, penales, sociale ministrativos, jubilac Yanacocha 301 (Asbún e 2º piso oficina 2 Teléfono Casilla 2546. Consulta gr

PRESENCIA

Director: Huáscar Cajías K.
Co-Director Gerente: Armando Mariaca V.
Jefe de Redacción: Mario Maldonado V.

Paternidad responable

Los organismos internacionales que financian la campaña de restricción de la natalidad en Bolivia han acordado - según documentos que las autoridades conocen - no utilizar tan directa designación para los fines que propugnan pues saben que despertarían el inmediato repudio del pueblo. Después de buscar rótulos aceptables y más fácilmente engañosos, han encontrado otros, entre los cuales el de "paternidad responsable" goza de especial preferencia, si bien los antinatalistas dan a esa expresión un significado que es precisamente contrario al aparente.

Nadie hay que se oponga a la paternidad responsable: de ahí el peligro de esta ilusionadora designación. Para todos es evidente que el instinto sexual, bueno y constructivo como todo lo ligado a nuestra naturaleza, no puede quedar librado a sí mismo sino que debe someterse a la razón y la moral.

Por eso, los millones de dólares gastados en disminuir la natalidad por cualquier medio, debieron emplearse para formar un auténtico espíritu de paternidad, dentro del cual la capacidad procreadora se utilice con sentido de responsabilidad moral y social. Debieron destinarse a preparar a los padres para la difícil tarea de educar a sus hijos, de proveerlos de alimentos y vestidos, de salud; para dar alguna formación profesional a fin de incrementar los ingresos familiares o para conmover a la gente para que los subsidios por hijos y esposa no sean tan trágicamente bajos como son. Debieron servir para hacer de toda madre una ilustrada educadora, buena administradora de los recursos familiares, prudente vigilante de la salud y el bienestar de sus hijos; hasta pudieron utilizarse para dotarla de alguna habilidad laboral a fin de contribuir al sustento de la casa. Desde luego, había que formar también en los cónyuges un sano criterio que les permita limitar la descendencia con medios admisibles, sin necesidad de recurrir a los prohibidos por la moral y frecuentemente criminales.

Entre esos fondos, había los suficientes para realizar una vasta campaña destinada a disminuir los nacimientos ilegítimos, causa de muchas tragedias infantiles. Se hubiera podido probablemente lograr que la siembra de hijos no siguiera siendo una actividad sin consecuencias para el autor. ¡Qué loable hubiera sido una amplia campaña educativa en este terreno! Que se contrataran asistentes sociales y abrieran oficinas, dotadas de todos los medios modernos, para atender las investigaciones de la paternidad y obtener el cumplimiento de las obligaciones derivadas de la filiación. Nada de eso se ha hecho; con un simplismo bárbaramente técnico se pretende que toda la inmoralidad e irresponsabilidad de estos casos se salve con el uso de anticonceptivos.

Sin embargo, todo eso pudo hacerse con la intervención y dirección del Ministerio de Salud Pública y Previsión Social, tristemente convertido, según expresión de su titular, en oficina repartidora de anticonceptivos, adquiridos en ingentes cantidades mientras faltan en los hospitales drogas para curar gratuitamente a la gente pobre.

Es que los programas antinatalistas entienden la paternidad responsable de manera completamente distinta a lo que ese nombre debería significar: como la ciencia y el arte de no tener hijos o de dar a los padres de paciencia para soportarlos, pues, en esta "paternidad", el hijo aparece como algo que es, en principio, indeseable. Tanto es así que nadie conoce un solo medio de propaganda que haya sido utilizado, dentro de esta campaña, para presentar al niño como fuente de felicidad, como algo deseable y a la esterilidad como lo que frecuentemente es: causa de angustias y de frustraciones. ¿Cómo podría ella lamentar la esterilidad, si, por el contrario, la busca como un bien?

Los planes antinatalistas no pueden hablar sino mendazmente de la paternidad y la maternidad responsables, pues lo que buscan es la eliminación de la paternidad y la maternidad. No puede haber paternidad ni responsable ni irresponsable- cuando el ideal que se propugna es que todo un pueblo - quizá salvo alguna minoría selecta - esté integrado por personas temporal o definitivamente estériles.

Industrialización minera y siderurgia

Por el Ing. ADOLFO LINARES

Imbuído de estas ideas y del más sano propósito de conocer, analizar y formular pautas, en algunos casos y soluciones en otros, recibí y atendí oportunamente el deferente llamado que en diciembre de 1972 me hiciera S.E. el Sr. Presidente de la República Gral. Hugo Banzer Suárez, para constituirme en el país y dar pensamiento a una serie de importantes problemas nacionales y para esbozar criterios sobre ellos, con cuya aprobación y puesta en práctica se pudiese influir favorablemente en el proceso de desarrollo nacional.

Como resultado de varias semanas de análisis, meditación y estudio y contando con la venia del Sr. Presidente formulé el conjunto de comentarios, conclusiones y recomendaciones que forman parte del documento titulado "La Realidad Económica y Social de Bolivia", publicado en enero de 1974.

Muchas de las situaciones y recomendaciones del documento han sido superadas con visión objetiva y realizaciones prácticas que vienen convirtiendo a Bolivia en un país confiable y atractivo para la inversión tanto nacional como extranjera; sin embargo, pienso que en gran medida lo expresado en ese "papel de trabajo" mantiene su vigencia y esa razón me induce a reproducir en este artículo el capítulo dedicado al sector minero.

"Minería: Este sector es uno de los de mayor importancia en el país. Se han realizado varios estudios, algunos poco significativos, para diversificar la exportación y explotación de minerales. La exportación de estaño que son del orden de unos cien millones de dólares (2) continuan a apenas significando el 50% del total de las exportaciones de bienes y servicios del país (3). La situación de Bolivia en materia de minerales es preocupante por su alto costo de producción, debido principalmente a la baja eficiencia administrativa y a los reducidos índices de productividad, combinados con un declinante contenido de mineral, como en el caso del estaño.

La Corporación Minera de Bolivia produce dos terceras partes de estaño del país (4). Los productores privados medianos contribuyen aproximadamente con el resto. De ese total (5) y se considera que tienen mayor eficiencia.

El 61% del monto del sector minero, está pasando a segundo plano en comparación con el del sector de hidrocarburos. De ahí que la minería requiera una atención muy especial por su importancia en el futuro del país.

Se impone el reordenamiento de la empresa minera del Estado, considerándola como materia de alta prioridad nacional. Este reordenamiento depende principalmente de la aplicación de criterios administrativos y científicos y que, sobre todo, el trabajador minero se sienta parte de la empresa y no su adversario.

Como en el caso de la reforma agraria, la nacionalización de las minas es un hecho irreversible que, por tanto, debe constituir otro de los temas para obrar en acuerdo nacional. La base de la industrialización debería estar en este sector.

Es necesario estudiar la mineria mediana para explotarla, asegurando ampliamente su desarrollo cuando realmente responda a los intereses nacionales. Debe fomentarse intensamente a la minería pequeña y estudiar las ventajas y desventajas de su cooperativización.

Corresponde estudiar la posibilidad de negociar nuevas inversiones en el sector minero asegurando la incorporación de capitales y tecnología y el pago de regalías al Estado y, desde luego, una participación equitativa de los trabajadores.

Los exitosos ensayos realizados en materia de petróleo y gas podrían ser aplicables adecuadamente al sector minero. Se impone una reforma en el Código de Minería, de manera que este sector pueda realmente ser atractivo para la inversión extranjera. Por lo demás, las tesis tradicionales de diversificación de exportaciones, aumento de la producción, búsqueda de nuevos mercados; y otras, mantienen toda su validez y actualidad.

Es necesario e indispensable también estudiar que la crisis de metales que se avecina en el mundo traerá a corto plazo, contornos a la minería nacional (6), que deben ser tomados en cuenta para prepararse ante un auge de la explotación minera que podría producir después de unos tres años.

En cuanto a fundiciones debe proseguirse intensificando aún más la actual política; e iniciarse cuanto antes la siderurgia nacional para atender debidamente los programas de metalmecánica, fabricación de maquinaria, herramientas, equipo minero, etc., incluídos en los programas sectoriales del Grupo Andino.

La siderurgia merece una especial atención por parte del Estado y constituye una de las materias de más alta prioridad nacional, a cuyo fin hay que tender de crecimiento de la economía nacional. Por otra parte, con base en la explotación de los recursos del Sud Este del país y, principalmente de los minerales de hierro del Mutún se puede constituir uno de los polos más importantes de desarrollo, consolidando aún más la soberanía nacional en esta parte del territorio.

La industrialización de las reservas mineralógicas del Mutún requiere indispensablemente contar con:

i) Las cantidades necesarias de gas natural para atender el proceso de reducción del mineral y otros requerimientos energéticos de la industria siderúrgica, a precios que sean compatibles con la factibilidad del proyecto y con el de producción, y transporte de dicho hidrocarburo.

ii) Seguridad de contar con mercados para mineral de hierro, pellets, hierro esponja, palanquilla y productos siderúrgicos, en volúmenes tales que permitan la implementación de la industria a escala comercial.

iii) El aporte de capitales nacionales y extranjeros en las cuantías requeridas para la ejecución de los proyectos industriales y las obras de infraestructura del polo de desarrollo.

iv) Financiamiento complementario para las plantas industriales y para las obras de infraestructura (créditos de instituciones financieras internacionales; créditos a proveedores; de capital de trabajo; etc.).

v) Garantía del Estado y avales necesarios para obtener financiamiento.

Las reservas de gas con que cuenta el país, así como la ubicación de los actuales yacimientos, aseguran la disponibilidad de este hidrocarburo. Sin embargo, debe considerarse que el transporte de gas solamente con destino a Mutún desde los pozos en actual producción, podría resultar antieconómico. Esta circunstancia favorece la venta de gas al Brasil ya que permitiría reducir los costos de transporte para el Mutún.

Los únicos mercados inmediatamente accesibles para productos derivados de la industrialización del Mutún son: Brasil (productos siderúrgicos); Argentina (minerales de hierro, pellets, hierro esponja) y el propio país (en pequeña cantidad). También en alguna medida podría pensarse en el mercado del Perú (intercambio limitado de algunos productos siderúrgicos) y en el Paraguay (en menor magnitud)

Lo anterior hace que resulte indispensables para el desarrollo de la siderurgia boliviana con base en el Mutún, asegurar los mercados de Brasil y Argentina, sustituyendo cuanto antes los convenios que correspondan sobre esta materia. En esta forma, se podrían también definir con bastante precisión las escalas de producción tanto iniciales como su proyección al futuro, para mineral de hierro, pellets, hierro esponja y productos siderúrgicos.

Las limitaciones que confronta el país para constituir aportes sustanciales de capital nacional, determinan la conveniencia y necesidad de atraer capitales extranjeros que participen en estas empresas industriales, resolviendo además con su concurso el aporte tecnológico indispensable. Para superar esta traba, las tesis tradicionales de diversificación de exportaciones, aumento de la producción, búsqueda de nuevos mercados; y otras, mantienen toda su validez y actualidad.

Es necesario e indispensable también estudiar que la crisis de metales que se avecina en el mundo traerá a corto plazo, contornos a la minería nacional (6), que deben ser tomados en cuenta para prepararse ante un auge de la explotación minera que podría producir después de unos tres años.

En cuanto a fundiciones debe proseguirse intensificando aún más la actual política; e iniciarse cuanto antes la siderurgia nacional para atender debidamente los programas de metalmecánica, fabricación de maquinaria, herramientas, equipo minero, etc., incluídos en los programas sectoriales del Grupo Andino.

La siderurgia merece una especial atención por parte del Estado y constituye una de las materias de más alta prioridad nacional, a cuyo fin hay que tender de crecimiento de la economía nacional. Por otra parte, con base en la explotación de los recursos del Sud Este del país y, principalmente de los minerales de hierro del Mutún se puede constituir uno de los polos más importantes de desarrollo, consolidando aún más la soberanía nacional en esta parte del territorio.

La industrialización de las reservas mineralógicas del Mutún requiere indispensablemente contar con:

i) Las cantidades necesarias de gas natural para atender el proceso de reducción del mineral y otros requerimientos energéticos de la industria siderúrgica, a precios que sean compatibles con la factibilidad del proyecto y con el de producción, y transporte de dicho hidrocarburo.

ii) Seguridad de contar con mercados para mineral de hierro, pellets, hierro esponja, palanquilla y productos siderúrgicos, en volúmenes tales que permitan la implementación de la industria a escala comercial.

iii) El aporte de capitales nacionales y extranjeros en las cuantías requeridas para la ejecución de los proyectos industriales y las obras de infraestructura del polo de desarrollo.

iv) Financiamiento complementario para las plantas industriales y para las obras de infraestructura (créditos de instituciones financieras internacionales; créditos a proveedores; de capital de trabajo; etc.).

v) Garantía del Estado y avales necesarios para obtener financiamiento.

Las reservas de gas con que cuenta el país, así como la ubicación de los actuales yacimientos, aseguran la disponibilidad de este hidrocarburo. Sin embargo, debe considerarse que el transporte de gas solamente con destino a Mutún desde los pozos en actual producción, podría resultar antieconómico. Esta circunstancia favorece la venta de gas al Brasil ya que permitiría reducir los costos de transporte para el Mutún.

Los únicos mercados inmediatamente accesibles para productos derivados de la industrialización del Mutún son: Brasil (productos siderúrgicos); Argentina (minerales de hierro, pellets, hierro esponja) y el propio país (en pequeña cantidad). También en alguna medida podría pensarse en el mercado del Perú (intercambio limitado de algunos productos siderúrgicos) y en el Paraguay (en menor magnitud)

Lo anterior hace que resulte indispensables para el desarrollo de la siderurgia boliviana con base en el Mutún, asegurar los mercados de Brasil y Argentina, sustituyendo cuanto antes los convenios que correspondan sobre esta materia. En esta forma, se podrían también definir con bastante precisión las escalas de producción tanto iniciales como su proyección al futuro, para mineral de hierro, pellets, hierro esponja y productos siderúrgicos.

Las limitaciones que confronta el país para constituir aportes sustanciales de capital nacional, determinan la conveniencia y necesidad de atraer capitales extranjeros que participen en estas empresas industriales, resolviendo además con su concurso el aporte tecnológico indispensable. Para superar esta traba, las tesis tradicionales de diversificación de exportaciones, aumento de la producción, búsqueda de nuevos mercados; y otras, mantienen toda su validez y actualidad.

Es necesario e indispensable también estudiar que la crisis de metales que se avecina en el mundo traerá a corto plazo, contornos a la minería nacional (6), que deben ser tomados en cuenta para prepararse ante un auge de la explotación minera que podría producir después de unos tres años.

En cuanto a fundiciones debe proseguirse intensificando aún más la actual política; e iniciarse cuanto antes la siderurgia nacional para atender debidamente los programas de metalmecánica, fabricación de maquinaria, herramientas, equipo minero, etc., incluídos en los programas sectoriales del Grupo Andino.

La siderurgia merece una especial atención por parte del Estado y constituye una de las materias de más alta prioridad nacional, a cuyo fin hay que tender de crecimiento de la economía nacional. Por otra parte, con base en la explotación de los recursos del Sud Este del país y, principalmente de los minerales de hierro del Mutún se puede constituir uno de los polos más importantes de desarrollo, consolidando aún más la soberanía nacional en esta parte del territorio.

La industrialización de las reservas mineralógicas del Mutún requiere indispensablemente contar con:

i) Las cantidades necesarias de gas natural para atender el proceso de reducción del mineral y otros requerimientos energéticos de la industria siderúrgica, a precios que sean compatibles con la factibilidad del proyecto y con el de producción, y transporte de dicho hidrocarburo.

ii) Seguridad de contar con mercados para mineral de hierro, pellets, hierro esponja, palanquilla y productos siderúrgicos, en volúmenes tales que permitan la implementación de la industria a escala comercial.

iii) El aporte de capitales nacionales y extranjeros en las cuantías requeridas para la ejecución de los proyectos industriales y las obras de infraestructura del polo de desarrollo.

iv) Financiamiento complementario para las plantas industriales y para las obras de infraestructura (créditos de instituciones financieras internacionales; créditos a proveedores; de capital de trabajo; etc.).

v) Garantía del Estado y avales necesarios para obtener financiamiento.

Las reservas de gas con que cuenta el país, así como la ubicación de los actuales yacimientos, aseguran la disponibilidad de este hidrocarburo. Sin embargo, debe considerarse que el transporte de gas solamente con destino a Mutún desde los pozos en actual producción, podría resultar antieconómico. Esta circunstancia favorece la venta de gas al Brasil ya que permitiría reducir los costos de transporte para el Mutún.

Los únicos mercados inmediatamente accesibles para productos derivados de la industrialización del Mutún son: Brasil (productos siderúrgicos); Argentina (minerales de hierro, pellets, hierro esponja) y el propio país (en pequeña cantidad). También en alguna medida podría pensarse en el mercado del Perú (intercambio limitado de algunos productos siderúrgicos) y en el Paraguay (en menor magnitud)

Lo anterior hace que resulte indispensables para el desarrollo de la siderurgia boliviana con base en el Mutún, asegurar los mercados de Brasil y Argentina, sustituyendo cuanto antes los convenios que correspondan sobre esta materia. En esta forma, se podrían también definir con bastante

(1) Producción de hierro y acero, año 1974, en millones de toneladas cortas de 2.000 libras: EE.UU. 146, Canadá 15, América Latina 20, Europa 171, Rusia 150, Japón 130.

Cemento hidráulico en miles de toneladas cortas año 1973: EE.UU. 87.500, Alemania 45.040, Japón 66.007, Inglaterra 22.037, Rusia 120.700, Francia 33.900, Italia 40.000, Brasil 14.700.

(2) Superior a US$ 180 millones en 1975.

(3) El 34% en 1975.

(4) El 71% en 1975.

(5) El 24% en 1975.

(6) 1975 fue un año de dificultades para la Industria Minera Nacional; influyeron para ello la caída de algunos precios de minerales, las cuotas de exportación de estaño, etc.

(concluye manana)

La Biblia y el más allá

Por FRAY ATANASIO VAN NOENEN O.P.

¿Qué habrá del hombre, después de la muerte, "la paga del pecado" (Rom. 6:23)?

Consultando el Antiguo Testamento, por lo pronto, uno busca en vano una respuesta clara. Sombras sin perfil, de tristes otoños cubren las postrimerías del más allá:

"...tierra de tinieblas y de sombra, tierra de oscuridad,
en la que la claridad es como la caligine" (Job 10:22)

El hombre no desaparece, no se desvanece en la nada, pero tampoco goza de una vida de plenitud. Es como un árbol sin hojas en un invierno que nunca termina :

"Una esperanza guarda el árbol:
si es cortado, aún puede retoñar,
y sus renuevos no le faltarán.
Incluso con raices en tierra envejecidas,
con un tronco que se muere en el polvo, en cuanto siente el agua, reflorece
y echa ramaje como una planta joven
Pero el hombre que muere queda inerte;
cuando un humano expira ¿dónde está?se gastarán los cielos antes que se despierte,
antes que surja de su sueño"
(Job 14:7—12).

Job no tiene la esperanza de una resurrección al fin de los tiempos; pero, donde la noche parece más negra, en el último rincón de su ansia humana, "surge" un rayo de luz que preludia la revelación explícita de la resurrección de la carne:

"Bien sé yo que mi Defensor está vivo,
y que él, el último, se levantará sobre la tierra.
Después con mi piel, me cubrirá de nuevo,
y con mi carne veré a Dios" (Job 19:25.26).

Estas palabras de una irreducible expectativa, Job desea que se esculpiesen, como el Decálogo, para siempre en la roca, "con punzón de hierro y estilete" (Job 19:24)

Este deseo en el fondo del hombre de la Antigua Alianza, expresado para todos los tiempos por Job, hay que compararlo con lo que siente el salmista:

Dios, tú mi Dios, yo te busco,
sed de ti tiene mi alma,
en pos de ti languidece mi carne,
cual tierra seca, agotada, sin agua.
....
pues tu amor es mejor que la vida..." (63:2.4)

Este último verso es sorprendente y extraordinario, si uno toma en cuenta que para el antiguo israelita la vida presente era preferible a la vida eterna, de la que tenia unas ideas confusas y sombrias. El Decálogo, por ejemplo, no promete la vida eterna; sólo asegura una vida larga "sobre la tierra" (Exodo 20:12).

En el salmo 48, el poeta sagrado invita a todo el mundo a escuchar lo que manifiesta "el murmullo" de su corazón. "Al son de citara descubriré mi enigma:

"....Dios rescatará mi alma,
de las garras del seol me cobrará" (v. 16)

Como un relámpago penetró esta percepción instantánea e intuitiva el cerebro del escritor sagrado. Se acordó de Elias y Henoc : Como a ellos, Dios me llevará a mí : "Henoc anduvo con Dios y desapareció porque Dios se lo llevó" (Gen. 5:24).

El deseo humano anticipa el conocimiento del hombre y su habla, antes que pudiese pronunciarse con precisión su razón; o, como dice Pascual : "El corazón tiene razones que la razón no comprende". O, para dar una mejor explicación, —la bíblica-: "es el deseo del Espíritu"; el Espiritu Santo pide en nosotros, "con gemidos intraducibles en palabras", lo que no nos atrevemos a pedir (Rom 8:26).

Esta fe todavia implicita, este fervor del fiel contiene ya el deseo de una unión definitiva con Dios : "es un paso más hacia la creencia explicita en la resurrección y la vida eterna".

Las sombras de la muerte y de lo que sigue después de la muerte, ya pierden su terror: el justo se encuentra, ya en esta vida en "la sombra de las alas de Dios", su "socorro" (Salm. 62:8), su "porción, Dios por siempre" (Salmo 72:26) El que antes se aferró a esta vida, llega ahora a la convicción : "Estando contigo no hallo gusto ya en la tierra" (Salmo 72:25).

San Pedro, pronunciando la Resurrección del Señor, se refiere al salmo 16:10

"...se me alegra el corazón, mis entrañas retozan,
y hasta mi carne en seguro descansa;
pues no has de abandonar mi alma al seol,
...
me enseñarás el camino de la vida,
hartura de goces, delante de tu rostro..."

En el primer siglo antes de Cristo, el autor del Libro de Sabiduría, dice de los justos: "su esperanza está llena de inmortalidad" (3:4). Según el comentario de la Biblia de Jerusalén, este "término que, por primera vez aparece en el Antiguo Testamento, precisa en lenguaje filosófico la asistencia de Dios a sus elegidos y no se resignaba a perder con la muerte la intimidad de Dios".

El profeta Daniel lleva uno de los textos principales de la Antigua Alianza sobre la resurrección de la carne : "Las muchedumbres de los que duermen en el polvo despertarán; unos para la vida eterna, otros para vergüenza perpetua y confusión...brillarán como el fulgor del firmamento...como las estrellas, por toda la eternidad" (Daniel 12:2-3).

Ante el rocío de la aurora del Resucitado, retrocede gradualmente el valo de las sombras de la muerte, pasando por los largos siglos de la Alianza de las sombras hasta la Alianza de la luz: "...en esplendores sagrados, desde el seno de la aurora, a ti el rocío de tu juventud" (Salmo 110:3).

En este nuevo eón, San Pablo se pone al frente de las naciones con el grito de júbilo:

"Vosotros, hermanos...todos sois hijos de la luz e hijos del dia; no lo sois de la noche ni de las tinieblas" (1 Tes 5:4).

¿Hacia el deshielo sino-soviético?

Por FELIX BOLO

Análisis de la agencia France Presse.

MOSCU, NOVIEMBRE, (AFP)- El mensaje de felicitación enviado por los dirigentes de Pekín al gobierno soviético constituye, al parecer, una respuesta a las sucesivas propuestas de "reconciliación" formuladas en las últimas semanas por la URSS, señalaron los observadores.

El mensaje, enviado el domingo último con motivo del 59 aniversario de la Revolución de Octubre, es idéntico al texto del año pasado, pero excluye el párrafo que aludía a los problemas fronterizos entre ambos países.

El mensaje chino es el primer indicio de una modificación de la política china, después de los cambios registrados en la cúspide del poder en Pekín,luego de la muerte de Mao Tse-Tung.

Después de la designación de Hua Kuo-Feng como Presidente del Comité Central del Partido Comunista chino, los dirigentes de Moscú formularon una serie de declaraciones destinadas a promover una normalización de las relaciones entre Moscú y Pekín.

La eliminación del párrafo sobre el litigio fronterizo reveló la intención de los dirigentes de Pekín de mantener las relaciones en el nivel actual, según la interpretación de los observadores.

Esa hipótesis parece confirmarse por las declaraciones que formuló el Ministerio chino de Relaciones Exteriores, a comienzos de mes, ante un grupo de periodistas franceses.

"La posición de la URSS - indicó el funcionario- no cambió. Algunos amigos creen, en el extranjero, que la Unión Soviética ofrece a China una rama de olivo, cuando se trata en realidad de una falsa convenencia".

Sin embargo, existen algunos indicios que revelan un sutil cambio de posiciones.

Por primera vez después de 10 años el informante del Politburo que habló en el Kremlin durante la evocación de la Revolución de Octubre, se abstuvo de atacar a China.

Fiodor Kulakov se limitó a señalar, el cinco de noviembre, que la ruptura de relaciones chino-soviéticas es "injustificada y anormal".

El representante chino en el Palacio del Congreso, que habitualmente abandona la sala, permaneció hasta el final de la sesión e inclusive aplaudió el discurso de Kulakov.

A diferencia del mariscal Andrei Gretchiko, el actual ministro de Defensa, Dmitri Ustinov, tampoco atacó a China durante el discurso que pronunció en el desfile militar del siete de noviembre en la Plaza Roja.

La misma prudencia se advirtió durante la reciente visita a Moscú de Yumjagain Tsedenbal, líder del partido comunista mongol, tradicional vocero de una línea hostil a Pekín y furiosamente prosoviética.

"El mundo entero sabe que la URSS jamás amenazó a China", afirmó Tsedenbal después de que el Secretario de Estado norteamericano, Henry Kissinger, sostuvo que "Estados Unidos no permanecerá indiferente si China fuera invadida". Finalmente, el canciller soviético Andrei Gromyko reiteró su intención en la Tercera de la ONU el "interés de su país en (normalizar) las relaciones con China".

La misma posición fue recientemente expresada por el líder soviético Leonid Brezhnev en el último plenario del partido, después de haber criticado la política exterior desarrollada por Pekín en los últimos 10 años.

"La normalización de relaciones sino-soviética depende ahora de la actitud de Pekín", precisó Brezhnev.

La posición soviética en ese sentido había sido precisada por Brezhnev en el 25 congreso del partido, en febrero último, cuando indicó que si China, "renuncia a toda política hostil con los países socialistas, entonces encontrará un eco correspondiente de nuestra parte y será posible establecer relaciones de buena vecindad entre ambos países".

Los acontecimientos de las últimas semanas parecen indicar que ambos capitales avanzan progresivamente, aunque en forma cautelosa, hacia un deshielo que posibilite la reanudación del diálogo.

Stados Unidos: Las lecciones de la campaña

Por VICTOR ALBA

WASHINGTON, D.C. (ALA) a terminado una experiencia ica en la historia de los Esta- Unidos, un Presidente no ido, sino nombrado. Ahora, la Casa Blanca hará un mbre elegido por los norteamericanos.

Como pasarán todavía dos ses antes de que haya bios en el gabinete y los s cargos, bueno será aprovechar la pausa para sacar nas lecciones prácticas de campaña. En fin de cuenta, ha sido la primera que se en aquí se convierten en umbre en otros países.

Ante todo, los debates, televisados. Han tenido lugar por nda vez en la historia del . Antes, los hubo, pero sólo auditorios limitados con gana las elecciones ias a los debates con su tricante). Hace dieciseis tervinieron lugar memorables delante de las aras de TV: Kennedy y n. Dieron la victoria a ndy, poco conocido, que no parece que hayan decidel resultado de las elecnes.

En todo caso, una cosa salta vista: los candidatos de 1976 menos brillantes, menos santes que los de 1960. está de acuerdo con el enso de calidad que se va en la dirección de casi los países del mundo.

Otra cosa: los temas que se tieron hace dieciseis años os mismos que se han deo ahora: prestigio del país, aración para la defensa, siín económica, humanismo el tecnicismo.

Cuando más cambian las encias, más siguen iguales alidades profundas...

Las visto claro que en los es no se debatía. Muchos que en otra campaña hayque darles otro formato. ejemplo, hacerlos como ercia de prensa, con s candidatos, contestando reguntas de periodistas y, de electores. De este mohabría menos ataques personales y más exposición de posiciones ante los problemas. La dificultad que sean varios y no sólo dos los candidatos. Porque los dos grandes partidos no desean que pueda desarrollarse un tercero. Por tanto, se opondrán a cualquier "debate" en que haya más de dos candidatos.

Pero hay descontento, por lo menos en una parte del público, porque se hayan limitado a dos. Claro que quedaría el problema de saber cuáles son los setenta y tantos candidatos deben comparecer en la televisión. Porque darle tiempo a un candidato que defiende como único programa la ley seca sería grotesco.

Una experiencia que no parece que vaya a aprovecharse es la de las encuestas de opinión. No han fallado radicalmente, pero no han acertado plenamente. Ha habido menos apatía de la que preveían. Esto, claro, indica que el electorado norteamericano, a la hora de votar, se siente culpable si no vota. (De todos modos, debe tenerse en cuenta que en este país, raramente se pasa del 60% de participación electoral de modo que el escepticismo ha sido menor de lo que se creía).

El problema de los "polls" es otro. Los resultados de las encuestas influyen en los electores. Mucha gente, sin acaso darse cuenta, se inclina por el vencedor. Si las encuestas dan a un candidato como triunfante por adelantado, le conceden una ventaja injusta. Se empieza a reclamar, por algunos políticos y por muchos académicos, que no se permita publicar encuestas durante los últimos dos meses de la campaña, cuando los indecisos, que van a decidirla, han de decidir. Los "polls," no deberían influir en ellos, sino sólo los candidatos.

Otra constatación, ya conocida de elecciones anteriores, pero que merece repetirse: el endoso de un candidato por periódicos, estaciones de radio, etc. no tiene apenas influencia en el voto de la gente.

Y la impresión es que tampoco lo tiene la campaña de anuncios televisados. Ha habido candidatos al senado y la cámara que apenas pudieron utilizar la TV, por falta de fondos, y que han ganado. Y otros, que han perdido a pesar de haber gastado cientos de miles de dólares en propaganda televisada. Ojalá pudiera decirse lo mismo de los productos comerciales.

Una última conclusión: los electores no son tan manipulables como los políticos quisieran y como creen los que buscan en esto una explicación de su fracaso: hacerse escuchar (nueva izquierda, extrema derecha, intelectuales). (ALA)

Investigar: ¿un pecado?

Por el Dr. WALTER CAMPOS SERRANO

En nuestro país ocurren hechos que llaman la atención poderosamente. Uno de estos, en el caso de un médico compatriota nuestro, el Dr. Nicolás Carrasco Capriles; de quien la prensa ya ha descubridor de una panacea llamada por él REGENERATOR o regenerador, droga que es capaz de curar el cáncer y otros terribles males Todo esto, reitero, según información periodística.

Mi intención no es otra que la de instar a un profundo análisis y meditación tanto de parte del propio gobierno de la Nación como de cuanta el último considerado consciente, sobre una verdad que nadie, absolutamente nadie que, esté en sus cabales, puede negar, por lo menos en su fuero interno.

Es así, que abordando ahora concretamente tal cosa que debería ser causa de hondo pesar entre nosotros, me pregunto:

Es acaso justo que, ante un mínimo monto de nuestro territorio se oye el nombre de algún buen hombre, como el de aquel que ha trabajo de investigación por su propia cuenta, silenciosa, solitariamente, en precarias condiciones, no se le preste atención, sino solamente para decirle que no está en sus cabales?, ¡inaudita ligereza!

Pudiera no ser una evidencia lo del regenerator y sus maravillosas propiedades terapéuticas; pudiera también no ser verdad que ese médico fuera un científico en toda la extensión del término, pero quiero decir esto con toda certeza:

El solo hecho de ser ese hombre, alguien que hace un trabajo de investigación aunque fuese pequeño y humilde merece el reconocimiento y el apoyo moral y material, más que todo, de parte del Gobierno, de instituciones y de todo su pueblo.

El solo hecho de dedicarse a la investigación contra viento y marea, engrandece a este médico, porque, además, él no está obligado a hacer descubrimientos. Con estricta libertad puede, que, en todo el mundo- hablando hierbólicamente- hay hombres que acaban su existencia en los laboratorios sin descubrir nada; los que les suceden, terminan la obra. Sin embargo, esos investigadores, por dedicarse a ese sacrificado trabajo - aunque no descubrieseen nada, reitero- son hombres a los que se les da medios y facilidades, para que puedan trabajar mejor en beneficio de su patria y del mundo entero. Se les ayuda, se estimula su inquietud, y, se les RESPETA.

SR. DR. DON NICOLAS CARRASCO CAPRILES, aunque no lo conozco personalmente, y, en nombre de todos los que no quieren y no pueden hacerlo, le expreso mi profundo respeto y gran admiración . Lo trágico es que, yo no tenga influencia de ninguna clase para colaborarle y evitar la burla de que es objeto en su propio país.

No importa que fuera Ud. un loco. Dios bendiga su locura de querer hacer algo por la humanidad en nuestra Patria, que es aquel como cualquier otro suelo de dar hijos que sean lumbreras, si se les da oportunidades, y después se les sabe valorar como a tales.

Lo de este médico, amigo lector, es solamente un ejemplo de lo que ocurre con muchos compatriotas nuestros, cuyos nombres se esfuman en el anonimato, el olvido, el desprecio, cuando no el gélido frío de la incomprensión y la tempestad de insultos, se abate sobre ellos provocando su destrucción, o su alejamiento hacia otros paises que saben acogerlos mejor.

Para afianzar lo que digo, voy a citar un ejemplo más.

Con gratitud, respeto y orgullo, escribo el nombre de mi ex-profesor el Dr. Carlos Arteaga, odontólogo que enseña en la universidad "Juan Misael Saracho" de Tarija.

Hombre que también por su propia cuenta, se dedica a la investigación médico-odontológica sin recibir ninguna clase de apoyo, ni estímulo, a pesar de ser de autor de un tratado sobre una nueva técnica de anestesia, entre otros.

Habrán muchos más que languidecen en la penumbra por falta de recursos económicos y de apoyo y protección de sus conciudadanos gobernantes, de sus colegas e instituciones del país.

Quiero hacer un llamado, a fin de que se tome conciencia de la urgente necesidad de la creación por parte del Estado, de un centro de investigación donde se acoja a esta clase de hombres y se les brinde todos los medios para sus investigaciones. Impulsemos las obras y la inquietud de quienes tienen la grandeza de querer hacerlas, y esto no solamente en el campo de la medicina.

No debemos quedar satisfechos con la información escueta que nos brindan extranjeros que aunque veces están de paso por nuestro suelo. Aquí mismo debemos tener lo que no hace falta y contribuir también nosotros al progreso de las ciencias en el mundo. Empecemos de una vez y muy en serio; en estos hombres y en todos aquellos que sigan despiertos a nuestra noble senda, tesoneros y tendremos la simiente fecunda. ¡Ayudémosles en vez de llamarles locos!

NOTICIA DE PERFIL

Día de Potosi

Día de las efemérides cívicas de Potosi. Cuando los patriotas tomaron preso al Gobernador e Intendente de Potosi, Don Francisco de Paula Sanz, y se incorporaron a la lucha por la libertad de América. Hace 166 años de ese hecho, pero la historia de Potosí viene de mucho más lejos y se pierde en horizontes de plata. Yo no sé que tiene esa tierra para que todos los bolivianos, sin excepción, sintamos por ella un aprecio grande, tan parecido al que niños sienten por el abuelo que ha sido minero, que ha sido soldado, que ha sido millonario, que ha sido enamorado, y al que un día vemos contemplando sus heridas y mirando al porvenirde frente. Así es Potosí, pero con todas esas características juntas porque que fue minero y sigue siendo minero y fue soldado y sigue luchando y fue enamorado y sigue cautivando a las mozas con el recuento de sus historias y sus heridas. Por eso, le mando este papelito. Quise hacerlo con Monseñor Bernardo Fey, el Obispo, pero resulta que ese mi buen viejo se encuentra en estos momentos en Santa Cruz en la reunión de Obispos, donde está bien y, se yo falta, pero no él, que es un cura de ley. Y si no, que lo digan los porteños. Por eso mandé el papelito al Coronel Rojas, que ese si es de mi curso y crecimos juntos sin llegar a exageraciones. El Coronel prestaba los festejos junto al otro buen Coronel Lino Pérez que, según informes que me llegan de Potosí, lo está haciendo bastante bien y la gente está contenta con el. El otro día vi al Rector Jack Aitken Soux en La Paz, en vísperas de viajar al Perú a ese encuentro universitario que hubo en Tacna, pero no pudimos charlar. Sin embargo sé que tuvo un incidente en Potosí que me lo cuente cualquier día de estos. Potosí, tierra de nombres y apellidos raros donde hay gente que apellida Kirigin y hay otra que se llama Ludgardo y hay un excelente ciudadano que se llama Zollo Cordero, que es quien hace caminar al Comité Pro Desarrollo de Potosí. Adelante Zollo. En cambio a usted, don Cosme Kirigin, a quien se le acaba de casar una hija, mejor no le digo nada hasta que se resuelva esta crisis ministerial que ha sido planteada. Mientras tanto, usted siga adelante con su Cámara de Minería y sus amigotes. Hablando de matrimonios, le cuento que se había en La Paz del inminente matrimonio de un ilustre potosino de luenga barba. No le digo su nombre porque es muy buen abogado y a lo mejor me sigue un juicio por calumnia, no porque hubiera dicho que se casa sino porque he dicho que es muy buen abogado, porque él es así de modesto y de raro. La colonia potosina seguirá con sendo torta: también los potosinos anuncian el matrimonio de don Antonio Ramos y yo les he dicho: no hagan bromas, que él es hombre muy serio, no tanto como Julio Villegas, pero un poco más que don Julio Mendieta, un potosino liberal, y simpático. Y así pasé esta noche, en las vísperas del día potosino. Recordando a los amigos que vivenjunto al cerro y tomando unos piscos con mis amigos Humberto y Consuelo. Felicidades potosinos. También os envía un abrazo vuestro viejo General Mario Garrón. Cordialmente.

PAULOVICH.

Presos intentaron fugar de cárcel de Santa Cruz

SANTA CRUZ, 9 (PRESENCIA).- El Ministro del Interior, Juan Pereda Asbún, se encuentra aquí recibiendo detallada información sobre el intento masivo de evasión de la cárcel de esta ciudad, de algunos narcotraficantes, mientras se trata de establecer si hubo grupos de apoyo exteriores. El motín se registró en la medianoche del sábado y fue controlado, luego de 30 minutos de intercambio de disparos con los policías, según dio a conocer la Guardia de Seguridad Pública.

Seis presos se amotinaron desarmado previamente a sus guardias, se encuentran en las celdas policiales del Cuartel Central, sujetos a interrogatorio. La mayoría cumple condena por tráfico de narcóticos.

No se registraron bajas en ninguno de los bandos, sin embargo, el nutrido intercambio de disparos alarmó al vecindario y puso en emergencia a las unidades militares, con asiento en esta ciudad.

El amotinamiento se produjo pocas horas después de que el Ministerio del Interior entregó a la policía un lote de armas, para la custodia del recinto penitenciario. Según la policía, las siguientes personas encabezan la lista de amotinados: Juan Pereda Alba, José Aramayo Herrera, Jesús Colombo Egüez, Miguel Molina Melgar, Ricardo Castillo Maltus y Pedro Rodríguez Urgel.

Para imponer el orden fue necesario que efectivos del cuartel central se movilicen hacia la cárcel.

Según las primeras investigaciones, había un plan premeditado para la fuga en masa. Se dice que habrían fallado los contactos que debían operar en el exterior del recinto.

Un vocero de la policía dijo que el incidente comenzó con una riña simulada, en una de las celdas, lo que obligó a los guardias a intervenir, tratando de apaciguar los ánimos, circunstancias en que fueron desarmados. Pese a ello se logró dar parte al cuartel general.

Cuando el grupo de apoyo llegó a la cárcel, los amotinados estaban ya en poder de varias armas y ofrecieron fuerte resistencia, aunque finalmente desistieron de su intento, cuando efectivos del ejército se apresaban a intervenir.

Concluye iluminación de aeropuerto de Cochabamba

COCHABAMBA, 9 (PRESENCIA).- Hasta el 20 de este mes, se entregarán los trabajos de iluminación en el aeropuerto Jorge Wilsterman.

Representantes de la Administración y Servicios Aeroportuarios Nacionales indicaron que habían realizado una visita de inspección a los trabajos que se asignaron, por contrato, a la firma Bartos y que se relacionaban con el avance de los mencionados trabajos. De acuerdo a los contratos suscritos entre los personeros de Bartos y el Ministerio de Transportes y Comunicaciones este trabajo debía ser completado hasta los últimos días del pasado mes; sin embargo, se presentaron algunos inconvenientes que han obligado a una cierta demora en las obras mencionadas.

La Empresa Bartos está encargada de realizar los trabajos de iluminación de la faja de aterrizaje y de las calles de rodaje. Este trabajo se entregará a mediados de este mes.

PUNTOS DE REFERENCIA

A fin de brindar una adecuada ayuda en la navegación aérea en la siguiente etapa, AASANA procederá a la fijación de puntos en las serranías que rodean la ciudad, para la instalación de luminarias que servirán para las operaciones nocturnas. Sin embargo, medios técnicos aconsejaron realizar este trabajo una vez que pasen las lluvias, ya que los trabajos serían deficientes por esta situación.

PISTAS DEL INTERIOR

Habiéndose enviado el material correspondiente a los aeropuertos de Santa Cruz y de Trinidad, se considera que para la fecha fijada -20 de Noviembre- se entregarán también los sistemas de iluminación, de manera que en todos los principales aeropuertos del país se puedan efectuar operaciones aéreas nocturnas, dentro de previsiones de seguridad.

PERJUICIOS PARA EL LAB

La falta de adecuada iluminación, en determinadas pistas, ocasiona al Lloyd Aéreo Boliviano una serie de perjuicios, debido a que en muchos casos sus horarios -límites de operación señalan las 17.30 para salidas de aviones comerciales. Esto, según portavoces del LAB, ocasiona demoras en los vuelos.

ARREGLO DE PISTAS

Encontrándose muy próxima la época de lluvias, se considera de otro lado, que AASANA debe iniciar de inmediato una oportuna labor de mantenimiento de las pistas del oriente, para evitar la cancelación de vuelos. Una pista cerrada determina perjuicios también para las empresas particulares que operan con carne a las minas nacionalizadas y también el perjuicio es para AASANA, que pierde dinero por concepto de aterrizajes.

EN LA CHIQUITANIA.- La composición muestra cuatro aspectos de la construcción del camino San José de Chiquitos - San Ignacio de Velasco. Arriba.- Compactadoras en pleno trabajo en el kilómetro 45. Al lado.- Un tractor en el Km. 69, la zona pantanosa.- ABAJO.-Descargado de ripio, intervienen 60 camiones. El Ing. Cnl. Luis Rivera Palacios, estableciendo calidad del ripio.- (FOTO PERICON-PRESENCIA San José).

Director de Trabajo pide proceso por atropello contra periodista

ORURO, 9 (PRESENCIA).- "Los autores de atropellos contra los periodistas son elementos subalternos que desprestigian a sus instituciones y jefes, por lo que deben ser procesados", afirma un oficio dirigido por el Jefe Regional de Trabajo, al Prefecto del Departamento.

El doctor Hugo Pedregal del Castillo, en representación del Ministro de Trabajo, coronel Mario Vargas Salinas, dirigió un oficio a la primera autoridad del Departamento, pidiéndose que se procese a los culpables del atropello al reportero gráfico, Fidel Escalera, que resultaron ser dos agentes de la Dirección de Orden Político (DOP).

ATROPELLO Y DETENCION

El memorial expresa: "Señor Prefecto: He recibido en mi despacho la visita de varios trabajadores de la prensa oral y escrita, quienes denunciaron y pusieron en conocimiento de mi autoridad el atropello y detención indebida de que fue objeto el reportero gráfico Fidel Escalera Vargas, trabajador del diario "La Patria".

Es de su conocimiento, señor Prefecto, que las autoridades superiores del Departamento y la Jefatura a mi cargo, estamos en constante preocupación porque haya tranquilidad y paz social, en todos los sectores laborales, más aún con los trabajadores de la prensa, oral y escrita, a quienes debemos consideración y respeto, por ser los informadores y orientadores de los actos que ocurren a la opinión pública, a quien nos debemos".

EXCESO DE AUTORIDAD

El oficio prosigue: "Desgraciadamente, señor Prefecto, autoridades subalternas, en actos de exceso de autoridad, desprestigian las sanas intenciones del Supremo Gobierno

Usted, en reiteradas oportunidades, ha instruído su testigo de ello- no se proceda en conducta alejada de la ley y respeto que merecen los estantes y habitantes de nuestro distrito.

Lamentablemente, no se procede así, provocando, por mal comportamiento del personal subalterno a sus funciones, airadas protestas de organismos como la Prensa, publicado el día sábado 6 del presente".

PROCESO

El oficio del doctor Pedregal del Castillo agrega: "Razón que me mueve, señor Prefecto, en representación del señor Ministro de Trabajo y D.L., coronel Mario Vargas Salinas, a solicitarle, muy respetuosamente, ordene se levante un proceso, contra el culpable o los culpables de este lamentable hecho y se sancione, dentro de los procedimientos de orden legal e interno, de la institución, al culpable y esto serviría de antecedente en el futuro".

Cochabamba:

Universidad de San Simón celebró CXLIV aniversario de su fundación

COCHABAMBA, 9 (PRESENCIA).- Con la realización de varios actos, se celebró el Centésimo Cuadragésimo Cuarto Aniversario de la creación de la Universidad Mayor de San Simón, que tuvo lugar mediante Decreto-Ley del 5 de noviembre de 1832, durante el gobierno del Mariscal Andrés de Santa Cruz.

Por su parte, las organizaciones universitarias, como la FUL y comités de bases, emitieron un comunicado indicando que, como acto importante de la creación de esa Casa Superior de Estudios, deberían reafirmarse los principios de la Autonomía Universitaria.

ACTO ACADEMICO

Entre los actos más importantes, se realizó una ceremonia académica, presidida por el Rector de la Universidad Mayor de San Simón, Ernesto Daza Ondarza, en el Aula Magna de la Carrera de Derecho, donde también se encuentra la Galería de Retratos de Cancelarios y Rectores de esa institución de Enseñanza Superior.

Luego de escucharse el Himno Nacional, entonado por el Coro Universitario, pronunció el discurso de homenaje el Decano de la Facultad de Ciencias Sociales, Lic. Antonio Borda Pistena, haciendo resaltar la importancia que jugó la Universidad desde su fundación hasta el presente, tanto dentro del plano académico-administrativo como en su contribución a los problemas generales del país.

Por su parte, el Dr. Roberto Taborga Bazoberry hizo una reseña histórica de la creación de la Universidad Mayor de San Simón, señalando aspectos interesantes en su vida institucional. También el alumno Oscar Guzmán, en torno al problema universitario.

El Rector de la Universidad Mayor de San Simón, Dr. Ernesto Daza Ondarza, fue el encargado de clausurar el acto recordatorio, con un discurso largo y meditado sobre el desenvolvimiento histórico de esa Casa Superior de Estudios y el papel que ha jugado en la cultura superior del país.

TALLER

La Primera Autoridad Universitaria informó que, dentro del programa de actividades del Proyecto de Enseñanza de Medicina de la Comunidad, de la Facultad de Ciencias de la Salud, se inició un "Taller de Entrenamiento Sintético en la Enseñanza" para treinta y tres profesores de esa unidad académica.

La instrucción de ese Curso estará a cargo de los profesores argentinos Lilia de Menegazzo y José Bullaude y tiene lugar en el Centro Cultural Portales; el domingo venidero se entregarán certificados de asistencia a los concurrentes a ese taller de entrenamiento sintético de la Enseñanza.

León escapó de un circo en Santa Cruz

SANTA CRUZ, 9 (PRESENCIA).- Una fuga insólita se registró en esta ciudad cuando un león africano escapó de su jaula, del circo Búffalo Bill, introduciéndose en un domicilio del barrio Lazareto, donde fue ultimado con cinco disparos por soldados de la Octava División.

El león, de 5 años, escapó el domingo, causando alarma entre los vecinos del barrio Lazareto, donde se instaló el circo Búffalo Bill, sobre la avenida Sucre, de salida al santuario de Cotoca.

Luego de escapar, el león subió al techo de una vivienda, donde reposó tranquilamente, durante 20 minutos, el intenso movimiento del vecindario alborotado hizo que la bestia se introdujera en un domicilio.

Se estableció posteriormente que el león destruyó un televisor, una ventana y un espejo, posiblemente, al ver reflejada su figura, y otros daños de menor importancia. Los vecinos pidieron auxilio a la Octava División, cuyos soldados lograron por último a la bestia, antes que capturarla.

Según el propietario del circo, alguién abrió el candado de la jaula premeditadamente. Otro integrante del circo dijo que un león en América Latina, de la edad del ultimado cuesta 15.000 dólares.

Desarrollo de Comunidades entregará tres nuevas escuelas en Vallegrande

COCHABAMBA, 9 (PRESENCIA).- En los próximos días, se entregarán tres escuelas en la zona de Vallegrande, las que fueron construídas por el Servicio de Desarrollo de las Comunidades por el sistema de auto-ayuda.

Las escuelas tienen un costo aproximado de ochocientos mil pesos bolivianos y se puede señalar que cada unidad tiene aulas y dependencias adecuadas para la educación de los niños. El profesor Roberto Ruiz, Jefe Regional del Servicio de Desarrollo de la Comunidad, viajará acompañado del Subsecretario del Ministerio de Asuntos Campesinos y Agropecuarios, Luis Rojas, quien arribó a esta ciudad para proceder a la entrega de las mencionadas obras.

EN SANTA CRUZ

De acuerdo a lo señalado en las oficinas del Servicio de Desarrollo de la Comunidad, el profesor Ruiz y el técnico Luis Rojas continuarán viaje a Santa Cruz, para realizar inspección de algunos trabajos que se van realizando con el sistema de auto-ayuda y que, a la fecha, ha dado un magnífico resultado, por la responsabilidad que han mostrado los trabajadores campesinos en la ejecución de las obras.

Los ejecutivos mencionados, posteriormente, realizarán similares inspecciones en Aiquile, donde se efectúan trabajos de instalación subterránea de agua potable. También observarán los trabajos de regadío que se realizan en la zona y la represa en El Salto, que permitirá la irrigación de zonas de sembradío.

BUEN TRABAJO

Hasta el momento, dentro de los cronogramas de trabajo, el Servicio Regional de Desarrollo de la Comunidad ha venido desarrollando trabajo positivo. En la actualidad, se ha reajustado el cuadro de técnicos de manera que en los próximos meses, el servicio será intenso y los resultados serán positivos para los trabajadores campesinos.

ASISTENCIA TECNICA

De acuerdo a informaciones suministradas a PRESENCIA por el profesor Roberto Ruiz, responsable de la oficina regional de Desarrollo de Comunidades, en los próximos días, se desplazará una Comisión de Técnicos en el orden de administración contable, para prestar un adecuado asesoramiento a las cooperativas agropecuarias que están trabajando con préstamos que les ha suministrado CROPO. Esta comisión supervigilará el trabajo y además hará indicaciones y brindará asistencia técnica, de suerte que las diferentes entidades cooperativas no tengan problemas en su contabilidad.

Estos trabajos, a decir del profesor Ruiz, serán periódicos para brindar también asistencia en este sentido.

DE USAID.- Técnicos de la Agencia para el De visitaron la capital del Beni para tomar conocim proyectos que se encuentran en estudio en el Co Desarrollo de ese departamento.

Ordenanza Municipal Nº. 037/76

My. Eddy Villarroel Córdova
H. Alcalde Municipal de la ciudad de Copacabana

CONSIDERANDO:

Que, existe un terreno ubicado frente al colegio secundario "Mixto Copacabana", colindante con el Hotel Prefectural y la Av. principal de este Santuario, por falta de atención de los dueños desde hace varios años es un basural, que da mal aspecto y dice mal de la limpieza de este pueblo; constituyendo al mismo tiempo un foco de infección para los habitantes de Copacabana.

Que, a fin de dar cumplimiento a la Planificación Urbana y embellecimiento de la ciudad y con la finalidad de proporcionar campos de recreación ("Parque de diversiones), a la niñez y juventud Copacabana y peregrina, se hace indispensable proceder a la afectación de terrenos de propiedad particular, a cuyo efecto corresponde expropiarse estos, para los fines ya señalados.

POR TANTO: La H. Alcaldía Municipal de Copacabana, Provincia Manco Kapac, en uso de la facultad que le confiere los Art. 9º inciso 14) de la Ley Orgánica de Municipalidades de 2 de Diciembre de 1942.

RESUELVE:

Art. 1º.- Por causa de necesidad y utilidad pública procédase a la expropiación de los inmuebles, ubicados en la Av. 16 de Julio Esq. prolongación Busch, perteneciente a Rosa Ergueta v. de Meave, Ernesto Cori, y otros, con destino a la construcción del "Parque de Diversiones Guerrilleros Lanza".

Art. 2º.- Con la facultad otorgada por Ley Orgánica de Municipalidades de 2 de Diciembre de 1942, se dispone la inmediata ocupación de los terrenos señalados, debiendo el procedimiento administrativo sujetarse a lo señalado en la Ley de 30 de Diciembre de 1884 y Decreto Supremo Nº 09304, de 9 de Julio de 1970 y 10634 de 15 de Diciembre de 1972, debiendo los propietarios comprendidos en la presente Ordenanza, presentar sus títulos de dominio y planos de ubicación, en el término, de 10 días a contar de sus notificaciones con la presente Ordenanza Municipal.

Art. 3º.- La Oficialía Mayor Técnica, practicará el justiprecio oficial, efectuará la remensura de rigor e imprimir el tramite de Ley.

Es dado en el Palacio Consistorial de Copacabana, a los veinte días del mes de octubre de mil novecientos setenta y seis años.

My. Eddy Villarroel Córdova.
ALCALDE MUNICIPAL DE COPACABANA
Victor Hugo Pereyra
OFICIAL MAYOR

PRESENCIA Juvenil

EN EL DIA DE LOS GRAFICOS
- Portada

OPINA LA JUVENTUD
- Encluastramiento boliviano
- Frase misterio
- Sobre Foto - lenguaje
- Frase misterio Nº 5

LITERATURA BOLIVIANA
- Antonio Paredes Candia

REPORTAJES
- La ley de la calzada debe imponerse
- El peatón irresponsable

UD. PUEDE HACER QUE LAS COSAS CAM
- Colaboración a la campaña UNICEF

HIJOS NATURALES
- Un drama latinoamericano
- "El problema es mundial pero en nosotros se agudiza"

CONTROL CRIMINAL E INDISCRIMINADO
NATALIDAD
- Declaración

VENTANA A LA ACTUALIDAD
- Carter y Sudamérica

YOGA PARA JOVENES
- La meditación y el dominio de si mismo
- Posiciones para meditar: VAJRASANA o postura del rayo

LA FRASE MISTERIO

PARAPSICOLOGIA
- Telepatía y sueños

PEPITO "EL ENTUSIASTA"

CONCURSO "SUPERVACACIONES"
- Premiados

CENTRO JUVENIL "16 DE JULIO"

MUSICA JOVEN
- Por Cito

FOTOLENGUAJE

¿LO SABIA?
- Sucesos - Cultura - Curiosidades

BIBLIOGRAMA
AMISTADES
ENTRETENIMIENTOS
CRUCIGRAMA

¡SIEMPRE AGIL... SIEMPRE JUVE

CAJAS FUERTES
CASILLA 1444
FERNANDEZ
RENARO SANJINES 159 TEL 04327
CITIZEN

PISOPAK
IMPORTADORA FERNANDEZ
CASILLA 3744
Renaro Sanjines 439 Te. 84529
EL SUEÑO DORADO DE TODOS ES:
IMBA
ALIMENTO BALANCEADO PARA AVES Y GANADO

PARA TRATAMIENTO DE HONGOS-ECZEMA PICAZON
A base de Propionato de Sodio y otros medicamentos, hemos logrado una fórmula para el tratamiento de enfermedades de la piel, tiña, de las uñas, del cuero cabelludo y de la barba, eczema, hongos, etc., que se vende con el nombre de SANAFITIL.
Pruebe SANAFITIL y Ud. comprobará sus buenos resultados.

CENTRO DE TECNICAS AVANZADAS
OFRECE CURSOS:
MATEMATICAS 99 y 101
Turnos en diferentes horarios
INICIO DE CLASES: 15 DE NOVIEMBRE
INFORMES: LOAYZA 115 (altos La Primera) Of. 7 - Telefono 58775

Terreno para galpón
Empresa importante desea tomar en alquiler terreno para galpón, de aproximadamente 600 mts² y que esté situado preferentemente en la zona Central, Sopocachi ó Miraflores
Ref. Telf. 56696

Ministerio de Urbanismo y Vivienda
Consejo Nacional de Vivienda (CONAVI)

CONVOCATORIA A PROPUESTAS Nº 15/76
PARA ADQUISICION DE VEHICULOS

De acuerdo a lo resuelto por la H. Junta Directiva en su reunión Nº 15/76 de 4 de noviembre de 1976, se convoca a las Firmas Importadoras a presentar propuestas para la provisión de los siguientes vehículos con las alternativas de precios:

a) Clf Aduana La Paz
b) Con impuestos y Derechos aduaneros pagados.

5 unidades Jeep
1 unidad Vagoneta.

Las informaciones necesarias serán proporcionadas en la Secretaría General de la Gerencia Administrativa (Av. 20 de Octubre Esq. Fernando Guachalla, 1º Piso).

Las propuestas serán presentadas en sobre cerrado, conforme a lo dispuesto por Ley de 20 de mayo de 1939, en la Secretaría de la citada Gerencia, hasta horas 17.00 del día 22 de noviembre de 1976.

La Paz, 9 de noviembre de 1976.
DEPARTAMENTO DE RELACIONES PUBLICAS

Ministerio de Urbanismo y Vivienda
Consejo Nacional de Vivienda

CONVOCATORIA A PROPUESTAS Nº. 14/76
PLAN 88 VILLA ADELA - LA PAZ
1er. LLAMAMIENTO

El Consejo Nacional de Vivienda (CONAVI) convoca a las empresas Constructoras de Primera, Segunda y Tercera Categorías, inscritas en el Registro Nacional de las Empresas Constructoras de Obras Públicas y en la Cámara Boliviana de la Construcción, a presentar sus propuestas con todas las formalidades estipuladas en el Decreto Ley Nº. 10120 de 2 de febrero de 1972, para la:

CONSTRUCCION DE 88 VIVIENDAS EN LA URBANIZACION VILLA ADELA.

Los Planos, Pliegos de Especificaciones Técnico-Administrativos, podrán ser retirados a partir del día 8 de noviembre, de la Gerencia Técnica de CONAVI (Av. 20 de Octubre Esq. Fernando Guachalla), previo pago de $b. 1.500.-

Las propuestas serán presentadas en la Secretaría de la Gerencia Técnica, hasta horas 18,00 del día 8 de diciembre de 1976.

La Paz, noviembre 4 de 1976

RELACIONES PUBLICAS DE CONAVI.

Contraloría Departamental del Beni

Edicto

LA CONTRALORIA DEPARTAMENTAL DEL BENI, en vista de haber sido notificados algunos, sin ha berse apersonado y otros, con la representación del Diligenciero, de no haber podido encontrarlos para no tificarlos con sus respectivas Notas de Cargo, a los Ciudadanos y Empresas que a continuación se nombran se les cita y emplaza por el presente EDICTO, para que dentro de Ocho días de su notificación, paguen hagan las observaciones que crean convenientes a las Notas de Cargo que se detallan, provenientes de pago de Impuestos a la Universidad José Ballivián del Beni por Extracción y Faeneo de Ganado Vacuno. As se tiene ordenado dentro de los Juicios Coactivos que se les instruye reclamando estos adeudos a la Uni versidad, sin perjuicio de la Acción Penal correspondiente:

ASOCIACION DE GANADEROS DE HUACARAJE	N.C. Nº 2/76 de 26/7/76 por $b.	5.299,2
JOSE GUTIERREZ BASADRE	N.C. Nº 3/76 de 26/7/76 por $b.	50.613,6
JOAQUIN CUELLAR	N.C. Nº 4/76 de 26/7/76 por $b.	119.880,8
ASOCIACION DE GANADEROS DE BAURES	N.C. Nº 5/76 de 26/7/76 por $b.	8.627,2
PEDRO DIAZ LIMA	N.C. Nº 6/76 de 26/7/76 por $b.	61.497,4
CESAR GAMARRA	N.C. Nº 8/76 de 26/7/76 por $b.	15.948,8
JACOBO ABULARACH	N.C. Nº 9/76 de 26/7/76 por $b.	38.927,7
JOSE GUTIERREZ BASADRE	N.C. Nº 11/76 de 26/7/76 por $b.	113.226,5
ROLANDO BARBA ZABALA	N.C. Nº 12/76 de 26/7/76 por $b.	36.730,7
JOSE RIVERO PARADA	N.C. Nº 13/76 de 26/7/76 por $b.	77.064,4
FREDDY RODRIGUEZ	N.C. Nº 14/76 de 26/7/76 por $b.	174.032,7
JAIME CUELLAR	N.C. Nº 16/76 de 26/7/76 por $b.	11.115,0
WILBERTO SOLETO	N.C. Nº 17/76 de 26/7/76 por $b.	42.021,2
ARNULFO MARTINEZ DURAN	N.C. Nº 18/76 de 26/7/76 por $b.	6.108,8
CARLOS MONTAÑO SALAZAR	N.C. Nº 19/76 de 26/7/76 por $b.	11.366,4
JOAQUIN CUELLAR	N.C. Nº 20/76 de 26/7/76 por $b.	67.066,2
PEDRO ROCA	N.C. Nº 22/76 de 26/7/76 por $b.	1.664,0
JESUS SUAREZ ECHEGARAY	N.C. Nº 23/76 de 26/7/76 por $b.	1.497,6
BERTHA DE CHANG	N.C. Nº 24/76 de 26/7/76 por $b.	14.464,0
CARLOS SHESTRON	N.C. Nº 28/76 de 26/7/76 por $b.	58.525,7

Es todo lo que se hace saber a los encausados, para fines de ley.

Trinidad, 27 de octubre de 1976

Dr. Luciano Justiniano H. y V.
CONTRALOR DEPARTAMENTAL

Dr. Arnoldo Méndez Rodríguez
ASESOR JURIDICO

SELA propone crear comité de producción de fertilizantes

MEXICO, D.F., 9, (LATIN).- El Sistema Económico Latinoamericano (SELA) inició hoy aquí una reunión dirigida a estudiar la creación de un comité para promover la producción de fertilizantes en la región.

La reunión, en la que participan expertos de 20 países de la zona, también realiza un análisis sobre una proyectada red de información tecnológica cuyo propósito es el de estimular los avances técnicos en la América Latina.

Un comité de acción del SELA para promover la producción y comercialización de las artesanías que realizan los diferentes pueblos del subcontinente, es igualmente estudiado por el cónclave.

Los trabajos de la reunión se iniciaron después que el director de granos y fertilizantes de México, Luciano Barraza Allande, lo declarase inaugurado, en representación del presidente Luis Echeverría.

Barraza dijo, al abrir el evento, que el SELA marca un nuevo estilo de diálogo entre los países latinoamericanos, a los que formuló un llamado a la unidad.

La reunión, que se prolongará hasta el viernes, instalará durante sus labores otros comités de acción ya constituidos anteriormente, para darles validez operativa.

Esos comités son,el dirigido a la creación de un mecanismo regional de información sobre productos agrícolas, el de alimentos de alto contenido proteínico y el de construcción de viviendas.

Un primer comité de acción del SELA, dirigido a la reconstrucción de Guatemala, ya ha sido implementado.

Autoridades de municipio de 14 países se reunirán en Uruguay

MONTEVIDEO, 9 (LATIN).- Nutridas delegaciones de 14 países participarán del Primer Congreso Extraordinario de Autoridades Municipales, que se realizará a partir del lunes 22, en conmemoración del 250 aniversario de la fundación de esta capital, según se anunció oficialmente.

El encuentro, que se efectúa en el marco de la Organización Interamericana de Cooperación Intermunicipal (OICI), contará con la presencia de delegados de Argentina, BOLIVIA, Brasil, Colombia, Costa Rica, Chile, Ecuador, España, Estados Unidos, Guatemala, Honduras, Paraguay, República Dominicana.

ONU aprobó resoluciones contra el régimen racista de Sudáfrica

NACIONES UNIDAS, NY, 9 (AFP).- Una serie de enérgicas resoluciones contra el régimen racista de Sudáfrica, "ilegítimo y sin ningún derecho a representar al pueblo africano", y la imposición de un embargo total de armas a ese país, fueron aprobadas hoy aquí, por la Asamblea General de la ONU.

Una mayoría de 110 votos contra ocho y 20 abstenciones aprobó además una resolución que solicita a Estados Unidos, Francia, y Gran Bretaña que "adopten una política positiva" que permita al consejo de seguridad de las Naciones Unidas prohibir cualquier suministro de armas y toda cooperación militar con el régimen sudafricano.

La solicitud a esas tres potencias occidentales es para que se abstengan de oponer su veto como lo han hecho en 1975 y 1976 , a la aprobación por el Consejo de Seguridad de sanciones obligatorias contra Sudáfrica.

Otra resolución, adoptada por 91 votos contra 20 y 28 abstenciones, "condena enérgicamente la colaboración continua y creciente de Israel con el régimen racista sudafricano, en violación flagrante de las resoluciones de la ONU, alentando al régimen racista sudafricano a proseguir su política criminal".

Luego, por 128 votos sin oposición y doce abstenciones, la asamblea general decidió elaborar una convención internacional contra la segregación racial (apartheid) en los deportes.

Una resolución sobre "la colaboración económica con Sudáfrica" adoptada por 110 votos contra seis y 25 abstenciones, condenó energicamente la acción de los estados intereses extranjeros económicos y otros, incluidas las sociedades transnacionales que siguen colaborando con el régimen racista de Sudáfrica, y les solicita que cesen inmediatamente tal colaboración.

La resolución pide a todos los gobiernos que adopten medidas eficaces para impedir cualquier tipo de empréstito o inversiones por parte de los bancos y corporaciones que dependen de sus respectivas jurisdicciones nacionales.

En el texto general sobre la situación en Sudáfrica, la asamblea reafirmó por 108 votos contra once y 22 abstenciones, "que los movimientos de liberación nacional reconocidos por la Organización de la Unidad Africana (OUA) - el Congreso Nacional Africano de Sudáfrica y el Congreso Pan' africano- son los representantes auténticos de la inmensa mayoría de la población sudafricana".

El texto sostiene además "la legitimidad de la lucha que desarrolla por todos los medios posibles, el pueblo oprimido de Sudáfrica y sus movimientos de liberación para tomar el poder y ejercer su derecho inaliena la autodeterminación".

Los ocho países que vo contra la resolución referid imposición de un embargo la venta de armas a Sudá fueron, Francia, Bél República Federal Aler Italia, Luxemburgo, Hol Gran Bretaña y Estados Un

Las 20 abstenci correspondieron a los sigui países: Australia, Baha Canadá, República troafricana, Chile, Costa El Salvador, Gabon, Gr Guatemala, Honduras, Irlanda, Japón, Malawi, N Zelandia, Nicaragua, Port España y Uruguay.

Ciento diez países vota favor de esta resolución.

La asamblea aprobó último un programa de a que prevé la convocatori 1977 de una conferencia mu contra la segregación raci

Patrick Hillery gobierna Irlanda

DUBLIN 9, (LATIN-REUTER)- Patrick Hillery fue declarado hoy Presidente electo de la República de Irlanda.

No hubo oposición para la designación , ya que su nombre fue el único presentado al vencer el plazo para la inscripción de candidatos a la presidencia, que quedó vacante el mes pasado ante la sorpresiva renuncia de Cearbhall O. Dalaig.

Hillery, de 53 años designado por el principal partido de oposición, Pianna Fail, será puesto en posesión de su cargo, según se estima en el curso de este mes.

Dado que la coalición gubernamental del partido Fine Gael y el laborismo no presentó a su propio candidato, no habrá necesidad de realizar la elección para la que se había fijado fecha provisoria el 24 de noviembre.

El ex presidente renunció por desavenencias con miembros de su gabinete, en relación con la legislación antiguerrillera.

Chile se opone a reducción de la producción del cobre

SANTIAGO DE CHILE, 9 (LATIN) - Chile se opone a que los principales países exportadores de cobre reduzcan sus producciones para defender el precio del metal en los mercados foráneos, se informó hoy.

El Vicepresidente de la Comisión Chilena del Cobre, Pablo Gondonneau, dijo que este país no aceptará la idea si la misma se plantea en la reunión del Comité Intergubernamental de Países Exportadores de Cobre (CIPEC) que se iniciará aquí a fines de noviembre.

"No aceptaremos reducir nuevamente las producciones", dijo Gondoneau en conferencia de prensa.

A fines de 1974, Perú, Zambia, y Zaire, que son los principales exportadores de cobre y fundadores del CIPEC, disminuyeron en diez por ciento sus respectivas producciones a fin de evitar la tendencia a la baja en el precio del cobre. Posteriormente aumentaron la reducción a quince por ciento. La medida fue abolida en la reunión que el CIPEC celebró en París en julio pasado.

Chile, Perú Zambia y Zaire, producen el 70 por ciento del cobre que se exporta a los centros industrializados del mundo.

Las producciones son: 902.000 toneladas; Perú 21 toneladas, Zaire 496.000 to das, Zambia 698.000 tonela Indonesia 65.000 tonela Australia 251.000 tonela Mauritania, 2.000 toneladas Papúa-Nueva Guinea, 18 toneladas.

La producción total alc a 2 millones 800 mil tonela de las cuales dos millones mil toneladas se exportan

Gondonneau expuso, otra parte, que en la reunió CIPEC en Santiago se tudiarán mecanismos permitan estabilizar el p del cobre, el cual tiene fu fluctuaciones en los merc externos.

Dijo que el tema es objet consideración en este mom por un comité integrado representantes de 28 países ductores y consumidores de bre.

Señaló que el precio del tal se ha mantenido a la baj bido a que el crecimi económico del mu desarrollado ha sido menor lo esperado y a los altos st de metal.

Otros puntos importa que se tratarán en la reuni Santiago son la proposición uso del cobre en todo el mun la eventual modificación d estatutos del organismo adecuarlo a las nuevas diciones existentes diez después de su creación.

Los miembros del CI con pleno derecho son C Perú Zaire, Zambia, Indonesia. Miembros asoci con Australia, Mauritan Papua-Nueva Guinea.

Los países invitados observadores son BOLI Bostwana, Canadá, Filip Irán, Malasia,Pariamá, Mé y Yugoslavia.

GRANDES CREDITOS
A COOPERATIVAS, SINDICATOS, EMPRESAS ESTATALES Y PRIVADAS!..
MIL MARAVILLAS DE JUGUETES
JAPONESES
A PILAS, CUERDA Y FRICCION

JUEGOS DE COCINA OLLAS, CACEROLAS, SARTENES

LIQUIDACION
DE PARAGUAS
para damas y caballeros
INDUSTRIA JAPONESA

ALMACENES OCCIDENTE Ltda. YANACOCHA N°319 frente al Ministerio de Trabajo

UNIROYAL

Secretaria Bilingüe
Con experiencia, presentar Currículum Vitae y pretensiones de sueldo. Casilla 6864, La Paz.
La Paz, 8 de Noviembre, 1976.

Mecánico Dental
Se necesita para trabajar en Santa Cruz en clínica Dental con experiencia en Prótesis Fija y acrílicos, cerámica. Hacer llegar referencias a Dr. Carlos Saavedra.Casilla correo 1454. Santa Cruz.

Casa en venta en Cochabamba
Por motivo de viaje se vende hermosa y amplia casa en la mejor zona de Cala-Cala. Superficie 1.000 M2, apropiada para cualquier negocio, Quinta, Residencial u Hotel.
Referencias en La Paz, Teléfono 2-2624. En Cochabamba, Teléfono 2-8024.

RADIOGRAFIAS TRIDIMENSIONALES
Un descubrimiento británico —la llamada Exploradora EMI— ha sido aclamado como el mayor adelanto en radiología desde que se descubrieron los Rayos X. Puede considerarselo como un verdadero nuevo "ojo" milagroso de la medicina. Entérese leyendo SELECCIONES de Noviembre, la revista-libro.

Gran oportunidad
Vendo Ford Falcón Futura equipado con corona de montaña. Buen precio.
Ver de 8.30 a 12.00 y 14.30 a 16.30 horas en Hnos.Manchego 2594. Teléfono 43267.

Banco Central de Bolivia — FOMEX —
Seminario de Comercialización Internacional

El Banco Central de Bolivia, el Centro Interamericano de Promoción de Exportaciones (CIPE) y el Centro Interamericano de Comercialización (CICOM), se permiten recordar a los postulantes al Seminario de Comercialización Internacional que deben enviar su solicitud de admisión, hasta el 10 del presente mes, como plazo improrrogable.

Los formularios de solicitud se reciben en las oficinas de FOMEX, edificio del Banco Do Brasil, 5°. piso.- Tel. 58770.

La Paz, noviembre de 1976.

Junta Nacional de Acción Social

Técnico en Fisioterapia

Se requiere para trabajar en el Instituto de Rehabilitación Infantil, dependiente de la Dirección Nacional del Menor, que cumpla los siguientes requisitos:

Título: Técnico en Fisioterapia o Fisioterapeuta
Experiencia mínima: Un año
Horario de trabajo: Tiempo completo.

La presentación de documentos y toda consulta al respecto, debe hacérsela en la Dirección Nacional de Análisis Administrativo y Personal de la Junta Nacional de Acción Social, Oficina 601 - 6º Piso del Edificio de la Lotería Nacional (Av. Mariscal Santa Cruz - Esq. calle Cochabamba).

La Paz, Noviembre de 1976

Relaciones Públicas

Presos intentaron fugar de cárcel de Santa Cruz

SANTA CRUZ, 9 (PRESENCIA).- El Ministro del Interior, Juan Pereda Asbún, se encuentra aquí recibiendo detallada información sobre el intento masivo de evasión de la cárcel de esta ciudad, de algunos narcotraficantes, mientras se trata de establecer si hubo grupos de apoyo exteriores. El motín se registró en la medianoche del sábado y fue controlado, luego de 30 minutos de intercambio de disparos con los policías, según dio a conocer la Guardia de Seguridad Pública.

Seis presos se amotinaron desarmando previamente a sus guardias, se encuentran en las celdas policiales del Cuartel Central, sujetos a interrogatorio. La mayoría cumple condena por tráfico de narcóticos.

No se registraron bajas en ninguno de los bandos, sin embargo, el nutrido intercambio de disparos alarmó al vecindario y puso en emergencia a las unidades militares, con asiento en esta ciudad.

El amotinamiento se produjo pocas horas después de que el Ministerio del Interior entregó a la policía un lote de armas, para la custodia del recinto penitenciario. Según la policía, las siguientes personas encabezan la lista de amotinados: Juan Pereda Alba, José Aramayo Herrera, Jesús Colombo Egüez, Miguel Molina Melgar, Ricardo Castillo Maltus y Pedro Rodríguez Urgel.

Para imponer el orden fue necesario que efectivos del cuartel central se movilicen hacia la cárcel.

Según las primeras investigaciones, había un plan premeditado para la fuga en masa. Se dice que habrían fallado los contactos que debían operar en el exterior del recinto.

Un vocero de la policía dijo que el incidente comenzó con una riña simulada, en una de las celdas, lo que obligó a los guardias a intervenir, tratando de apaciguar los ánimos, circunstancias en que fueron desarmados. Pese a ello se logró dar parte al cuartel general.

Cuando el grupo de apoyo llegó a la cárcel, los amotinados estaban ya en poder de varias armas y ofrecieron fuerte resistencia, aunque finalmente desistieron de su intento, cuando efectivos del ejército se apresaban a intervenir.

Concluye iluminación de aeropuerto de Cochabamba

COCHABAMBA, 9 (PRESENCIA).- Hasta el 20 de este mes, se entregarán los trabajos de iluminación en el aeropuerto Jorge Wilsterman.

Representantes de la Administración y Servicios Aeroportuarios Nacionales indicaron que habían realizado una visita de inspección a los trabajos que se asignaron, por contrato, a la firma Bartos y que se relacionaban con el avance de los mencionados trabajos. De acuerdo a los contratos suscritos entre los personeros de Bartos y el Ministerio de Transportes y Comunicaciones este trabajo debía ser completado hasta los últimos días del pasado mes; sin embargo, se presentaron algunos inconvenientes que han obligado a una cierta demora en las obras mencionadas.

La Empresa Bartos está encargada de realizar los trabajos de iluminación de la faja de aterrizaje y de las calles de rodaje. Este trabajo se entregará a mediados de este mes.

PUNTOS DE REFERENCIA

A fin de brindar una adecuada ayuda en la navegación aérea en la siguiente etapa, AASANA procederá a la fijación de puntos en las serranías que rodean la ciudad, para la instalación de luminarias que servirán para las operaciones nocturnas. Sin embargo, medios técnicos aconsejaron realizar este trabajo una vez que pasen las lluvias, ya que los trabajos serían deficientes por esta situación.

PISTAS DEL INTERIOR

Habiéndose enviado el material correspondiente a los aeropuertos de Santa Cruz y de Trinidad, se considera que para la fecha fijada -20 de Noviembre- se entregarán también los sistemas de iluminación, de manera que en todos los principales aeropuertos del país se puedan efectuar operaciones aéreas nocturnas, dentro de previsiones de seguridad.

PERJUICIOS PARA EL LAB

La falta de adecuada iluminación, en determinadas pistas, ocasiona al Lloyd Aéreo Boliviano serie de perjuicios, debido a que en muchos casos sus horarios -límites de operación señalan las 17.30 para salidas de aviones comerciales. Esto, según portavoces del LAB, ocasiona demoras en los vuelos.

ARREGLO DE PISTAS

Encontrándose muy próxima la época de lluvias, se considera de otro lado, que AASANA debe iniciar de inmediato una oportuna labor de mantenimiento de las pistas del oriente, para evitar la cancelación de vuelos. Una pista cerrada determina perjuicios también para las empresas particulares que operan con carne a las minas nacionalizadas y también el perjuicio es para AASANA, que pierde dinero por concepto de aterrizajes.

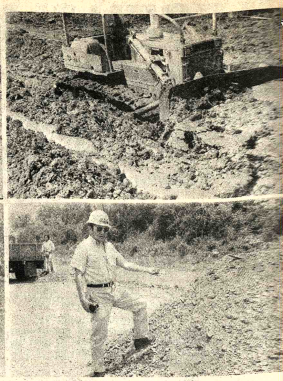

EN LA CHIQUITANIA.- La composición muestra cuatro aspectos de la construcción del camino San José de Chiquitos - San Ignacio de Velasco. Arriba.- Compactadoras en pleno trabajo en el kilómetro 45. Al lado.- Un tractor en el Km. 69, la zona pantanosa.- ABAJO.-Descargado de ripio, intervienen 60 camiones. El Ing. Cnl. Luis Rivera Palacios, estableciendo calidad del ripio.- (FOTO PERICON-PRESENCIA San José).

Director de Trabajo pide proceso por atropello contra periodista

ORURO, 9 (PRESENCIA).- "Los autores de atropellos contra los periodistas son elementos subalternos que desprestigian a sus instituciones y jefes, por lo que deben ser procesados", afirma un oficio dirigido por el Jefe Regional de Trabajo, al Prefecto del Departamento.

El doctor Hugo Pedregal del Castillo, en representación del Ministro de Trabajo, coronel Mario Vargas Salinas, dirigió un oficio a la primera autoridad del Departamento, pidiéndose que se procese a los culpables del atropello al reportero gráfico, Fidel Escalera, que resultaron ser dos agentes de la Dirección de Orden Político (DOP).

ATROPELLO Y DETENCION

El memorial expresa: "Señor Prefecto: He recibido en mi despacho la visita de varios trabajadores de la prensa oral y escrita, quienes denunciaron y pusieron en conocimiento de mi autoridad el atropello y detención indebida de que fue objeto el reportero gráfico Fidel Escalera Vargas, trabajador del diario "La Patria".

Es de su conocimiento, señor Prefecto, que las autoridades superiores del Departamento y la Jefatura a mi cargo, estamos en constante preocupación porque haya tranquilidad y paz social, en todos los sectores laborales, más aún con los trabajadores de la prensa, oral y escrita, a quienes debemos consideración y respeto, por ser los informadores y orientadores de los actos que ocurren a la opinión pública, a quien nos debemos".

EXCESO DE AUTORIDAD

El oficio prosigue: "Desgraciadamente, señor Prefecto, autoridades subalternas, en actos de exceso de autoridad, desprestigian las sanas intenciones del Supremo Gobierno

Usted, en reiteradas oportunidades, ha instruido -es testigo de ello- no se proceda en conducta alejada de la ley y respeto que merecen los estantes y habitantes de nuestro distrito.

Lamentablemente, no se procede así, provocando, por mal comportamiento del personal subalterno a sus funciones, airadas protestas de organismos como la Prensa, publicada el día sábado 6 del presente".

PROCESO

El oficio del doctor Pedregal del Castillo agrega: "Razón que me mueve, señor Prefecto, en representación del señor Ministro de Trabajo y D.L., coronel Mario Vargas Salinas, a solicitarle, muy respetuosamente, ordene se levante un proceso, contra el culpable o los culpables de este lamentable hecho y se sancione, dentro de los procedimientos de orden legal e interno, de la institución, al culpable y esto serviría de antecedente en el futuro".

León escapó de un circo en Santa Cruz

SANTA CRUZ, 9 (PRESENCIA).-- Una fuga insólita se registró en esta ciudad cuando un león africano escapó de su jaula, del circo Búffalo Bill, introduciéndose en un domicilio del barrio Lazareto, donde un ultimado con cinco disparos por soldados de la Octava División.

El león, de 5 años, escapó el domingo, causando alarma entre los vecinos del barrio Lazareto, donde se instaló el circo Búffalo Bill, sobre la avenida Sucre, de salida al santuario de Cotoca.

Luego de escapar, el león subió al techo de una vivienda, donde reposó tranquilamente, durante 20 minutos, el intenso movimiento del vecindario alborotado hizo que la bestia se introdujera en un domicilio.

Se estableció posteriormente que el león destruyó un televisor, una ventana y un espejo, posiblemente, al ver reflejada su figura, y otros daños de menor importancia. Los vecinos pidieron auxilio a la Octava División, cuyos soldados apuraron por ultimar a la bestia, antes que capturarla.

Según el propietario del circo, alguién abrió el candado de la jaula premeditadamente. Otro integrante del circo dijo que un león en América Latina, de la edad del ultimado cuesta 15.000 dólares.

Desarrollo de Comunidades entregará tres nuevas escuelas en Vallegrande

COCHABAMBA, 9 (PRESENCIA).- En los próximos días, se entregarán tres escuelas en la zona de Vallegrande, las que fueron construídas por el Servicio de Desarrollo de las Comunidades por el sistema de auto-ayuda.

Las escuelas tienen un costo aproximado de ochocientos mil pesos bolivianos y se puede señalar que cada unidad tiene aulas y dependencias adecuadas para la educación de los niños.

El profesor Roberto Ruiz, Jefe Regional del Servicio de Desarrollo de la Comunidad, viajará acompañado del Subsecretario del Ministerio de Asuntos Campesinos y Agropecuarios, Luis Rojas, quien arribó a esta ciudad para proceder a la entrega de las mencionadas obras.

EN SANTA CRUZ

De acuerdo a lo señalado en las oficinas del Servicio de Desarrollo de la Comunidad, el profesor Ruiz y el técnico Luis Rojas continuarán viaje a Santa Cruz, para realizar inspección de algunos trabajos que se van realizando con el sistema de auto-ayuda y que, a la fecha, ha dado un magnífico resultado, por la responsabilidad que han mostrado los trabajadores campesinos en la ejecución de las obras.

Los ejecutivos mencionados, posteriormente, realizarán similares inspecciones en Aiquile, donde se efectúan trabajos de instalación subterránea de alcantarillado y conexión de agua potable. También observarán los trabajos de regadío que se realizan en la zona y la represa en El Salto, que permitirá la irrigación de zonas de sembradío.

BUEN TRABAJO

Hasta el momento, dentro de los cronogramas de trabajo, el Servicio Regional de Desarrollo de la Comunidad ha venido desarrollando trabajo positivo. En la actualidad, se ha reajustado el cuadro de técnicos de manera que en los próximos meses, el servicio será intenso y los resultados serán positivos para los trabajadores campesinos.

ASISTENCIA TECNICA

De acuerdo a informaciones suministradas a PRESENCIA por el profesor Roberto Ruiz, responsable de la oficina regional de Desarrollo de Comunidades, en los próximos días, se desplazará una Comisión de Técnicos en el orden de administración contable, para prestar un adecuado asesoramiento a las cooperativas agropecuarias que están trabajando con préstamos que les ha suministrado CROFO. Esta comisión supervigilará el trabajo y además hará indicaciones y brindará asistencia técnica, de suerte que las diferentes entidades cooperativas no tengan problemas en su contabilidad.

Estos trabajos, a decir del profesor Ruiz, serán periódicos para brindar también asistencia en este sentido.

DE USAID.- Técnicos de la Agencia para el Desa visitaron la capital del Beni para tomar conocimie proyectos que se encuentran en estudio en el Comi Desarrollo de ese departamento.

Cochabamba:

Universidad de San Simón celebró CXLIV aniversario de su fundación

COCHABAMBA, 9 (PRESENCIA).- Con la realización de varios actos, se celebró el Centésimo Cuadragésimo Cuarto Aniversario de la fundación de la Universidad Mayor de San Simón, que tuvo lugar mediante Decreto-Ley del 5 de noviembre de 1832, durante el gobierno del Mariscal Andrés de Santa Cruz.

Por su parte, las organizaciones universitarias, como la FUL y comités de bases, emitieron un comunicado indicando que, como acto importante de la creación de esa Casa Superior de Estudios, deberían reafirmarse los principios de la Autonomía Universitaria.

ACTO ACADEMICO

Entre los actos más importantes, se realizó una ceremonia académica, presidida por el Rector de la Universidad Mayor de San Simón, Ernesto Daza Ondarza, en el Aula Magna de la Carrera de Derecho, donde también se encuentra la Galería de Retratos de Cancelarios y Rectores de esa institución de Enseñanza Superior.

Luego de escucharse el Himno Nacional, entonado por el Coro Universitario, pronunció el discurso de homenaje el Decano de la Facultad de Ciencias Sociales, Lic. Antonio Borda Pisterna, haciendo resaltar la importancia que jugó la Universidad desde su fundación hasta el presente, tanto dentro del plano académico-administrativo como en su contribución a los problemas generales del país.

Por su parte, el Dr. Roberto Taborga Bazoberry hizo una reseña histórica de la creación de la Universidad Mayor de San Simón, señalando aspectos interesantes en su vida institucional. También el alumno Oscar Guzmán, en torno al problema universitario.

El Rector de la Universidad Mayor de San Simón, Dr. Ernesto Daza Ondarza, fue el encargado de clausurar el acto recordatorio, con un discurso largo y meditado sobre el desenvolvimiento histórico de esa Casa Superior de Estudios y el papel que ha jugado en la cultura superior del país.

TALLER

La Primera Autoridad Universitaria informó que, dentro del programa de actividades del Proyecto de Enseñanza de Medicina de la Comunidad, de la Facultad de Ciencias de la Salud, se inició un "Taller de Entrenamiento Sintético en la Enseñanza" para treinta y tres profesores de esa unidad académica.

La instrucción de ese Curso estará a cargo de los profesores argentinos Lilia de Menegazzo y José Bullaude y tiene lugar en el Centro Cultural Portales; el domingo venidero se entregarán certificados de asistencia a los concurrentes a ese taller de entrenamiento sintético de la Enseñanza.

CAJAS FUERTES
CASILLA 3414
INAMRO SANJINES 959 TEL 64327
CITIZEN

PISOPAK
IMPORTADORA FERNANDEZ
Jenaro Sanjines 438 Tel. 84529

EL SUEÑO DORADO DE TODOS ES:
IMBA
ALIMENTO BALANCEADO PARA AVES Y GANADO

PARA TRATAMIENTO DE
HONGOS-ECZEMA
PICAZON
A base de Propionato de Sodio y otros medicamentos, hemos logrado una fórmula para el tratamiento de enfermedades de la piel, tiña, de las uñas, del cuero cabelludo y de la barba, eczema, hongos, etc., que se vende con el nombre de SANAFITIL.
Pruebe SANAFITIL y Ud. comprobará sus buenos resultados.

CENTRO DE TECNICAS AVANZADAS
OFRECE CURSOS:
MATEMATICAS 99 y 101
Turnos en diferentes horarios
INICIO DE CLASES: 15 DE NOVIEMBRE
INFORMES: LOAYZA 115 (altos La Primera) Of. 7 - Telefono 58775

Terreno para galpón
Empresa importante desea tomar en alquiler terreno para galpón, de aproximadamente 600 mts² y que esté situado preferentemente en la zona Central, Sopocachi ó Miraflores
Ref. Telf. 56696

Ordenanza Municipal Nº. 037/76

My. Eddy Villarroel Córdova
H. Alcalde Municipal de la ciudad de Copacabana

CONSIDERANDO:

Que, existe un terreno ubicado frente al colegio secundario "Mixto Copacabana", colindante con el Hotel Prefectural y la Av. principal de este Santuario, por falta de atención de los dueños desde hace varios años es un basural, que da mal aspecto y dice mal de la limpieza de este pueblo; constituyendo al mismo tiempo un foco de infección para los habitantes de Copacabana.

Que, a fin de dar cumplimiento a la Planificación Urbana y embellecimiento de la ciudad y con la finalidad de proporcionar campos de recreación (Parque de diversiones), a la niñez y juventud Copacabana y peregrina, se hace indispensable proceder a la afectación de terrenos de propiedad particular, a cuyo efecto corresponde expropiarse estos, para los fines ya señalados.

POR TANTO: La H. Alcaldía Municipal de Copacabana, Provincia Manco Kapac, en uso de la facultad que le confiere el Art. 9º Inciso 14) de la Ley Orgánica de Municipalidades de 2 de Diciembre de 1942.

RESUELVE:

Art. 1º.- Por causa de necesidad y utilidad pública procédase a la expropiación de los inmuebles, ubicados en la Av. 16 de Julio Esq. prolongación Busch, perteneciente a Rosa Ergueta v. de Meave, Ernesto Cori, y otros, con destino a la construcción del "Parque de Diversiones Guerrilleros Lanza".

Art. 2º.- Con la facultad otorgada por Ley Orgánica de Municipalidades de 2 de Diciembre de 1942, se dispone la inmediata ocupación de los terrenos señalados, debiendo el procedimiento administrativo sujetarse a lo señalado en la Ley de 30 de Diciembre de 1884 y Decreto Supremo Nº 09304, de 9 de Julio de 1970 y 10634 de 15 de Diciembre de 1972, debiendo los propietarios comprendidos en la presente Ordenanza, presentar sus títulos de dominio y planos de ubicación, en el término, de 10 días a contar de sus notificaciones con la presente Ordenanza Municipal.

Art. 3º.- La Oficialía Mayor Técnica, practicará el justiprecio oficial, efectuará la remensura de rigor e imprimir el tramite de Ley.

Es dado en el Palacio Consistorial de Copacabana, a los veinte días del mes de octubre de mil novecientos setenta y seis años.

My. Eddy Villarroel Córdova.
ALCALDE MUNICIPAL DE COPACABANA
Victor Hugo Pereyra
OFICIAL MAYOR

Ministerio de Urbanismo y Vivienda
Consejo Nacional de Vivienda (CONAVI)

CONVOCATORIA A PROPUESTAS Nº 15/76
PARA ADQUISICION DE VEHICULOS

De acuerdo a lo resuelto por la H. Junta Directiva en su reunión Nº 15/76 de 4 de noviembre de 1976, se convoca a las Firmas Importadoras a presentar propuestas para la provisión de los siguientes vehículos con las alternativas de precios:

a) Clf Aduana La Paz
b) Con impuestos y Derechos aduaneros pagados.

5 unidades Jeep
1 unidad Vagoneta.

Las informaciones necesarias serán proporcionadas en la Secretaría General de la Gerencia Administrativa (Av. 20 de Octubre Esq. Fernando Guachalla, 1º Piso).

Las propuestas serán presentadas en sobre cerrado, conforme a lo dispuesto por Ley de 20 de mayo de 1939, en la Secretaría de la citada Gerencia, hasta horas 17.00 del día 22 de noviembre de 1976.

La Paz, 9 de noviembre de 1976.
DEPARTAMENTO DE RELACIONES PUBLICAS

Ministerio de Urbanismo y Vivienda
Consejo Nacional de Vivienda

CONVOCATORIA A PROPUESTAS Nº. 14/76
PLAN 88 VILLA ADELA - LA PAZ
1er. LLAMAMIENTO

El Consejo Nacional de Vivienda (CONAVI) convoca a las empresas Constructoras de Primera, Segunda y Tercera Categorías, inscritas en el Registro Nacional de las Empresas Constructoras de Obras Públicas y en la Cámara Boliviana de la Construcción, a presentar sus propuestas con todas las formalidades estipuladas en el Decreto Ley Nº. 10120 de 2 de febrero de 1972, para la:

CONSTRUCCION DE 88 VIVIENDAS EN LA URBANIZACION VILLA ADELA.

Los Planos, Pliegos de Especificaciones Técnico-Administrativos, podrán ser retirados a partir del día 8 de noviembre, de la Gerencia Técnica de CONAVI (Av. 20 de Octubre Esq. Fernando Guachalla), previo pago de $b. 1.500.-

Las propuestas serán presentadas en la Secretaría de la Gerencia Técnica, hasta horas 18,00 del día 8 de diciembre de 1976.

La Paz, noviembre 4 de 1976

RELACIONES PUBLICAS DE CONAVI.

Contraloría Departamental del Beni

Edicto

LA CONTRALORIA DEPARTAMENTAL DEL BENI, en vista de haber sido notificados algunos, sin haberse apersonado y otros, con la representación del Diligenciero, de no haber podido encontrarlos para notificarlos con sus respectivas Notas de Cargo, a los Ciudadanos y Empresas que a continuación se nombran se les cita y emplaza por el presente EDICTO, para que dentro de Ocho días de su notificación, paguen o hagan las observaciones que crean convenientes a las Notas de Cargo que se detallan, provenientes de pago de Impuestos a la Universidad José Ballivián del Beni por Extracción y Faeneo de Ganado Vacuno. Así se tiene ordenado dentro de los Juicios Coactivos que se les instruye reclamando estos adeudos a la Universidad, sin perjuicio de la Acción Penal correspondiente:

ASOCIACION DE GANADEROS DE HUACARAJE	N.C. Nº	2/76 de 26/7/76 por $b. 5.299,2
JOSE GUTIERREZ BASADRE	N.C. Nº	3/76 de 26/7/76 por $b. 50.613,6
JOAQUIN CUELLAR	N.C. Nº	4/76 de 26/7/76 por $b. 119.880,8
ASOCIACION DE GANADEROS DE BAURES	N.C. Nº	5/76 de 26/7/76 por $b. 8.627,2
PEDRO DIAZ LIMA	N.C. Nº	6/76 de 26/7/76 por $b. 61.497,6
CESAR GAMARRA	N.C. Nº	8/76 de 26/7/76 por $b. 15.948,8
JACOBO ABULARACH	N.C. Nº	9/76 de 26/7/76 por $b. 38.927,7
JOSE GUTIERREZ BASADRE	N.C. Nº	11/76 de 26/7/76 por $b. 113.226,5
ROLANDO BARBA ZABALA	N.C. Nº	12/76 de 26/7/76 por $b. 36.730,7
JOSE RIVERO PARADA	N.C. Nº	13/76 de 26/7/76 por $b. 77.064,4
FREDDY RODRIGUEZ	N.C. Nº	14/76 de 26/7/76 por $b. 174.032,7
JAIME CUELLAR	N.C. Nº	16/76 de 26/7/76 por $b. 11.115,6
WILBERTO SOLETO	N.C. Nº	17/76 de 26/7/76 por $b. 42.021,2
ARNULFO MARTINEZ DURAN	N.C. Nº	18/76 de 26/7/76 por $b. 6.108,8
CARLOS MONTAÑO SALAZAR	N.C. Nº	19/76 de 26/7/76 por $b. 11.366,4
JOAQUIN CUELLAR	N.C. Nº	20/76 de 26/7/76 por $b. 67.066,2
PEDRO ROCA	N.C. Nº	22/76 de 26/7/76 por $b. 1.664,0
JESUS SUAREZ ECHEGARAY	N.C. Nº	23/76 de 26/7/76 por $b. 1.497,6
BERTHA DE CHANG	N.C. Nº	24/76 de 26/7/76 por $b. 14.464,0
CARLOS SHESTRON	N.C. Nº	28/76 de 26/7/76 por $b. 58.525,7

Es todo lo que se hace saber a los encausados, para fines de ley.

Trinidad, 27 de octubre de 1976

Dr. Luciano Justiniano H. y V.
CONTRALOR DEPARTAMENTAL

Dr. Arnoldo Méndez Rodríguez
ASESOR JURIDICO

PRESENCIA Juvenil Presencia

EN EL DIA DE LOS GRAFICOS - Portada
OPINA LA JUVENTUD - Enclaustramiento boliviano - Frase misterio - Sobre Foto - lenguaje - Frase misterio Nº 5
LITERATURA BOLIVIANA - Antonio Paredes Candia
REPORTAJES - La ley de la calzada debe imponerse - El peatón irresponsable
UD. PUEDE HACER QUE LAS COSAS CAMBIE - Colaboración a la campaña UNICEF
HIJOS NATURALES - Un drama latinoamericano - "El problema es mundial pero en nosotros se agudiza"
CONTROL CRIMINAL E INDISCRIMINADO D
NATALIDAD - Declaración
VENTANA A LA ACTUALIDAD - Carter y Sudamérica
YOGA PARA JOVENES - La meditación y el dominio de si mismo - Posiciones para meditar: VAJRASANA o postura del rayo
LA FRASE MISTERIO
PARAPSICOLOGIA - Telepatía y sueños
PEPITO "EL ENTUSIASTA"
CONCURSO "SUPERVACACIONES" - Premiados
CENTRO JUVENIL "16 DE JULIO"
MUSICA JOVEN - Por Cito
FOTOLENGUAJE
¿LO SABIA? - Sucesos - Cultura - Curiosidades
BIBLIOGRAMA
AMISTADES
ENTRETENIMIENTOS
CRUCIGRAMA
¡SIEMPRE AGIL... SIEMPRE JUVE

SELA propone crear comité de producción de fertilizantes

MEXICO, D.F., 9,(LATIN).- El Sistema Económico Latinoamericano (SELA) inició hoy aquí una reunión dirigida a estudiar la creación de un comité para promover la producción de fertilizantes en la región.

La reunión, en la que participan expertos de 20 países de la zona, también realiza un análisis sobre una proyectada red de información tecnológica cuyo propósito es el de estimular los avances técnicos en la América Latina.

Un comité de acción del SELA para promover la producción y comercialización de las artesanías que realizan los diferentes pueblos del subcontinente, es igualmente estudiado por el cónclave.

Los trabajos de la reunión se iniciaron después que el director de granos y fertilizantes de México, Luciano Barraza Allande, lo declarase inaugurado, en representación del presidente Luis Echeverría.

Barraza dijo, al abrir el evento, que el SELA marca un nuevo estilo de diálogo entre los países latinoamericanos, a los que formuló un llamado a la unidad.

La reunión, que se prolongará hasta el viernes, instalará durante sus labores otros comités de acción ya constituidos anteriormente, para darles validez operativa.

Esos comités son,el dirigido a la creación de un mecanismo regional de información sobre productos agrícolas, el de alimentos de alto contenido proteínico y el de construcción de viviendas.

Un primer comité de acción del SELA, dirigido a la reconstrucción de Guatemala, ya ha sido implementado.

Autoridades de municipio de 14 países se reunirán en Uruguay

MONTEVIDEO, 9 (LATIN).- Nutridas delegaciones de 14 países participarán del Primer Congreso Extraordinario de Autoridades Municipales, que se realizará a partir del lunes 22, en conmemoración del 250 aniversario de la fundación de esta capital, según se anunció oficialmente.

El encuentro, que se efectua en el marco de la Organización Interamericana de Cooperación Intermunicipal (OICI), contará con la presencia de delegados de Argentina, BOLIVIA, Brasil, Colombia, Costa Rica, Chile, Ecuador, España, Estados Unidos, Guatemala, Honduras, Paraguay, República Dominicana.

ONU aprobó resoluciones contra el régimen racista de Sudáfrica

NACIONES UNIDAS, NY, 9 (AFP)- Una serie de enérgicas resoluciones contra el régimen racista de Sudáfrica, "ilegítimo y sin ningún derecho a representar al pueblo africano", y la imposición de un embargo total de armas a ese país, fueron aprobadas hoy aquí, por la Asamblea General de la ONU.

Una mayoría de 110 votos contra ocho y 20 abstenciones aprobó además una resolución que solicita a Estados Unidos, Francia, y Gran Bretaña que "adopten una política positiva" que permita al consejo de seguridad de las Naciones Unidas prohibir cualquier suministro de armas y toda cooperación militar con el régimen sudafricano.

La solicitud a esas tres potencias occidentales es para que se abstengan de oponer su veto como lo han hecho en 1975 y 1976 , a la aprobación por el Consejo de Seguridad de sanciones obligatorias contra Sudáfrica.

Otra resolución, adoptada por 91 votos contra 20 y 28 abstenciones, "condena enérgicamente la colaboración continua y creciente de Israel con el régimen racista sudafricano, en violación flagrante de las resoluciones de la ONU, alentando al régimen racista sudafricano a proseguir su política criminal".

Luego, por 128 votos sin oposición y doce abstenciones, la asamblea general decidió elaborar una convención internacional contra la segregación racial (apartheid) en los deportes.

Una resolución sobre "la colaboración económica con Sudáfrica" adoptada por 110 votos contra seis y 25 abstenciones, condenó energicamente la acción de los estados intereses extranjeros económicos y otros, incluidas las sociedades transnacionales que siguen colaborando con el régimen racista de Sudáfrica, y les solicita que cesen inmediatamente tal colaboración.

La resolución pide a todos los gobiernos que adopten medidas eficaces para impedir cualquier tipo de empréstito o inversiones por parte de los bancos y corporaciones que dependen de sus respectivas jurisdicciones nacionales.

En el texto general sobre la situación en Sudáfrica, la asamblea reafirmó por 108 votos contra once y 22 abstenciones, "que los movimientos de liberación nacional reconocidos por la Organización de la Unidad Africana (OUA) - el Congreso Nacional Africano de Sudáfrica y el Congreso Pan' africano- son los representantes auténticos de la inmensa mayoría de la población sudafricana".

El texto sostiene además "la legitimidad de la lucha que desarrolla por todos los medios posibles, el pueblo oprimido de Sudáfrica y sus movimientos de liberación para tomar el poder y ejercer su derecho inalienable a la autodeterminación".

Los ocho países que votaron contra la resolución referida a la imposición de un embargo sobre la venta de armas a Sudáfrica fueron, Francia, Bélgica, República Federal Alemana, Italia, Luxemburgo, Holanda, Gran Bretaña y Estados Unidos.

Las 20 abstenciones correspondieron a los siguientes países: Australia, Bahamas, Canadá, República Centroafricana, Chile, Costa Rica, El Salvador, Gabon, Grecia, Guatemala, Honduras, Irlanda, Japón, Malawi, Nueva Zelandia, Nicaragua, Portugal, España y Uruguay.

Ciento diez países votaron a favor de esta resolución.

La asamblea aprobó el último un programa de acción que prevé la convocatoria en 1977 de una conferencia mundial contra la segregación racial.

Patrick Hillery gobierna Irlanda

DUBLIN 9, (LATIN-REUTER)- Patrick Hillery fue declarado hoy Presidente electo de la República de Irlanda.

No hubo oposición para la designación , ya que su nombre fue el único presentado al vencer el plazo para la inscripción de candidatos a la presidencia, que quedó vacante el mes pasado ante la sorpresiva renuncia de Cearbhall O. Dalaig.

Hillery, de 53 años designado por el principal partido de oposición, Pianna Fail, será puesto en posesión de su cargo, según se estima en el curso de este mes.

Dado que la coalición gubernamental del partido Fine Gael y el laborismo no presentó a su propio candidato, no habrá necesidad de realizar la elección para la que se había fijado fecha provisoria el 24 de noviembre.

El ex presidente renunció por desavenencias con miembros de su gabinete, en relación con la legislación antiguerrillera.

Chile se opone a reducción de la producción del cobre

SANTIAGO DE CHILE, 9 (LATIN) - Chile se opone a que los principales países exportadores de cobre reduzcan sus producciones para defender el precio del metal en los mercados foráneos, se informó hoy.

El Vicepresidente de la Comisión Chilena del Cobre, Pablo Gondonneau, dijo que este país no aceptará la idea si la misma se plantea en la reunión del Comité Intergubernamental de Países Exportadores de Cobre (CIPEC) que se iniciará aquí a fines de noviembre.

"No aceptaremos reducir nuevamente las producciones" dijo Gondoneau en conferencia de prensa.

A fines de 1974, Perú, Zambia, y Zaire, que son los principales exportadores de cobre y fundadores del CIPEC, disminuyeron en diez por ciento sus respectivas producciones a fin de evitar la tendencia a la baja en el precio del cobre. Posteriormente aumentaron la reducción a quince por ciento. La medida fue abolida en la reunión que el CIPEC celebró en París en julio pasado.

Chile, Perú Zambia y Zaire, producen el 70 por ciento del cobre que se exporta a los centros industrializados del mundo.

Las producciones son: Ch 902.000 toneladas; Perú 211.0 toneladas, Zaire 496.000 tone das, Zambia 698.000 toneladas Indonesia 65.000 toneladas Australia 251.000 toneladas Mauritania. 2.000 toneladas, Papúa-Nueva Guinea, 184.7 toneladas.

La producción total alcanz a 2 millones 800 mil tonelad de las cuales dos millones mil toneladas se exportan

Gondonneau expuso, p otra parte, que en la reunión CIPEC en Santiago se tudiarán mecanismos q permitan estabilizar el pre del cobre, el cual tiene fuer fluctuaciones en los mercad externos.

Dijo que el tema es objeto consideración en este momen por un comité integrado p representantes de 28 países p ductores y consumidores de bre.

Señaló que el precio del m tal se ha mantenido a la baja bido a que el crecimien económico del mun desarrollado ha sido menor q lo esperado y a los altos stoc de metal.

Otros puntos important que se tratarán en la reunión Santiago son la promoción uso del cobre en todo el mund la eventual modificación de estatutos del organismo pa adecuarlo a las nuevas c diciones existentes diez a después de su creación.

Los miembros del CIPE con pleno derecho son Chi Perú Zaire, Zambia, Indonesia. Miembros asocia con Australia, Mauritania Papua-Nueva Guinea.

Los países invitados co observadores son BOLIV Bostwana, Canadá, Filipin Irán, Malasia,Pariamá, Méxi y Yugoslavia.

GRANDES CREDITOS
A COOPERATIVAS, SINDICATOS, EMPRESAS ESTATALES Y PRIVADAS!..
MIL MARAVILLAS DE JUGUETES
JAPONESES
A PILAS, CUERDA Y FRICCION

Bright Polished Metal Cookware
7 Pieces Cookware Set
TRENES, LOCOMOTORAS..
JUEGOS DE TE Y COCINA...

JUEGOS DE COCINA OLLAS, CACEROLAS, SARTENES
Tovingware® TEFLON
7 Piece Set

LIQUIDACION
DE PARAGUAS
para damas y caballeros
INDUSTRIA JAPONESA
ALMACENES OCCIDENTE Ltda. YANACOCHA N°319 frente al Ministerio de Trabajo

UNIROYAL

Secretaria Bilingüe
Con experiencia, presentar Curriculum Vitae y pretensiones de sueldo. Casilla 6864, La Paz.
La Paz, 8 de Noviembre, 1976.

Mecánico Dental
Se necesita para trabajar en Santa Cruz en clínica Dental con experiencia en Prótesis Fija y acrílicos, cerámica. Hacer llegar referencias a Dr. Carlos Saavedra.Casilla correo 1454. Santa Cruz.

RADIOGRAFIAS TRIDIMENSIONALES
Un descubrimiento británico —la llamada Exploradora EMI— ha sido aclamado como el mayor adelanto en radiología desde que se descubrieron los Rayos X. Puede considerárselo como un verdadero nuevo "ojo" milagroso, de la medicina. Entérese leyendo SELECCIONES de Noviembre, la revista-libro.

Casa en venta en Cochabamba
Por motivo de viaje se vende hermosa y amplia casa en la mejor zona de Cala-Cala. Superficie 1.000 M2, apropiada para cualquier negocio, Quinta, Residencial u Hotel.
Referencias en La Paz, Teléfono 2-2624. En Cochabamba, Teléfono 2-8024.

Gran oportunidad
Vendo Ford Falcón Futura equipado con corona de montaña. Buen precio.
Ver de 8.30 a 12.00 y 14.30 a 16.30 horas en Hnos.Manchego 2594. Teléfono 43267.

Banco Central de Bolivia
— FOMEX —
Seminario de Comercialización Internacional
El Banco Central de Bolivia, el Centro Interamericano de Promoción de Exportaciones (CIPE) y el Centro Interamericano de Comercialización (CICOM), se permiten recordar a los postulantes al Seminario de Comercialización Internacional que deben enviar su solicitud de admisión, hasta el 10 del presente mes, como plazo improrrogable.
Los formularios de solicitud se reciben en las oficinas de FOMEX, edificio del Banco Do Brasil, 5°. piso.- Tel. 58770.
La Paz, noviembre de 1976.

Junta Nacional de Acción Social
Técnico en Fisioterapia
Se requiere para trabajar en el Instituto de Rehabilitación Infantil, dependiente de la Dirección Nacional del Menor, que cumpla los siguientes requisitos:
Título: Técnico en Fisioterapia o Fisioterapeuta
Experiencia mínima: Un año
Horario de trabajo: Tiempo completo.
La presentación de documentos y toda consulta al respecto, debe hacérsela en la Dirección Nacional de Análisis Administrativo y Personal de la Junta Nacional de Acción Social, Oficina 601 - 6º Piso del Edificio de la Lotería Nacional (Av. Mariscal Santa Cruz - Esq. calle Cochabamba).
La Paz, Noviembre de 1976
Relaciones Públicas

Presidencia de la República
UNIDAD EJECUTIVA PROGRAMA NACIONAL DE GUARDERIAS INFANTILES
DIRECCION NACIONAL DEL MENOR
DIRECCION NAC. DE PROTECCION Y ASISTENCIA SOCIAL
JUNTA NACIONAL DE ACCION SOCIAL

Impulso al desarrollo de Potosí

La Junta Nacional de Accisón Social, al rendir su homenaje al hermano Departamento de Potosí, inaugura hoy en esa capital cuatro nuevos centros de asistencia al niño, la mujer y al anciano,con una inversión superior a los 200 mil dólares.

No puede ser más categórica la función que cumple esta entidad al servicio del pueblo boliviano. Como en ninguna otra época, Potosí recibe hoy el impulso que sus hijos buscan para superarse. Un hogar para niños lactantes, la Aldea de Niños en Cavanías, el Instituto Técnico Femenino "Villa Imperial" y la Guardería de Pailaviri, son entre otros los centros donde se protegerá y preservará el capital humano, hasta ayer abandonado y desprovisto de amparo.

El impulso que recibe el Departamento de Potosí no es producto de la demagogia ni labor de pocos; por el contrario, es la acción y la máxima aspiración del gobierno nacionalista de las Fuerzas Armadas por alcanzar el bienestar de los bolivianos en todos sus niveles.

Con la entrega de estas obras, la Junta esta empeñada en contribuir al ansiado desarrollo de los potosinos. Es su objetivo el edificar el futuro, pleno de realizaciones. Estos centros asistenciales buscan complementar la infraestructura de la labor social que ejecuta la Junta en todos los confines patrios.

Frente a estas realidades, cristalizadas por el aporte del Supremo Gobierno, se puede afirmar que la Junta Nacional de Acción Social está haciendo sentir, en su máxima plenitud,el impacto de su voluntad edificante. Para ello, asigna prioritaria importancia a todo lo relativo al futuro de la Patria. Todo lo que se refiere al niño que la sociedad confía a la Junta, es objeto de generoso afán y devota consagración.

En esta entidad se trabaja con las líneas maestras trazadas en materia de política social por el Supremo Gobierno. Esta labor de la Junta se ejecuta con la fe puesta en la seguridad de que Bolivia está llamada a ocupar el sitial de liderazgo que su riqueza potencial le tiene señalado.

El pueblo de Potosí puede sentirse orgulloso de contar con centros asistenciales que hasta ayer les fueron negados. La mística de la nueva Bolivia liberada del dolor ancestral de los mitayos, ingresa a la etapa del fraternal usufructo de su capacidad.

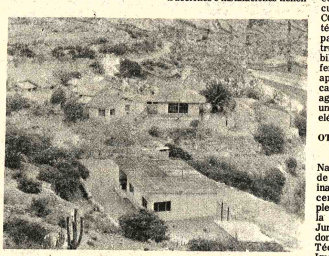

ALDEA DE NINOS. La fotografía muestra una vista panorámica de la Aldea de Niños que se inaugura hoy en la zona de "Cavanias", Provincia Frias del Departamento de Potosí. La meta de Acción Social es ayudar al desvalido y educar a la niñez. Este campamento albergará a niños entre los seis y catorce años de edad que viven desamparados en los barrios marginales de la Villa Imperial.

Homenaje al 166 aniversario:

Más de 200 mil dólares invertidos en centros sociales para Potosí

Una inversión superior a los 200 mil dólares ha efectuado la Junta Nacional de Acción Social en la habilitación de centros para protección al menor, a la mujer y a los ancianos. En esta forma se exterioriza el homenaje de la Junta al 166 Aniversario de Fundación del hermano departamento.

ALDEA DE NINOS

En el curso del presente año, la Compañía Minera del Sur S.A., ha donado sus instalaciones ubicadas en la localidad de Cavanias. Las construcciones e instalaciones tienen un valor superior a los 100 mil dólares. Esta cesión gratuita ha sido dirigida por sus donantes para atender las necesidades de la niñez desvalida de Potosí.

Esta Aldea de Niños, que albergará a los menores entre seis y catorce años de edad ha sido equipada con fondos propios de la junta. Para ello se ha contado con el apoyo decidido del gobierno de las Fuerzas Armadas de la Nación, que preside el Gral. Hugo Banzer Suárez.

CANAVIAS esta ubicada en la Provincia Frias del Departamento de Potosí. El campamento consta de una edificación de primera clase. Otra construcción compartida en cuatro pabellones servía a COMSUR para viviendas de sus técnicos. Existen en el campamento otras tres construcciones que han sido habilitadas por la Junta para diferentes finalidades que serán aprovechadas por los niños. El campamento esta dotado de agua potable y ha sido instalado un nuevo generador de luz eléctrica.

OTROS CENTROS

Hoy la Primera Dama de la Nación, Señora Yolanda Prada de Banzer, procederá a la inauguración de dos nuevos centros llamados a complementar la infraestructura de la obra social que realiza la Junta. En el primer centro donde funcionara la Escuela Técnica Femenina Villa Imperial", funcionarán los talleres, de costura, cocina, corte, y confección tejidos peluquería y cosmetología donde recibirán instrucción las menores huerfanas y abandonadas. Para habilitar este centro se ha contado con la cooperación del Comité de Obras Públicas y de la Prefectura del Departamento de Potosí.

El segundo centro denominado "Hogar Arrueta", donde los niños huerfanos y abandonados entre los 12 y 21 años podrán especializarse en los talleres de soldadura, panadería y estación de servicio. El objetivo de la Junta, es que en estos Centros la niñez abandonada disponga de los instrumentos necesarios para la lucha por la vida y en base a su capacidad sean los artífices de sus propios destinos.

En la zona de Pailaviri, la Junta recibió en calidad de donación un local de propiedad de la COMIBOL. En este local funcionara una guardería infantil, de gran utilidad para ese distrito.

Por su parte la esposa, del Alcalde de Potosí, Sra. de Pérez Estrada, ha donado un local, el mismo que ha sido construido para la atención de los numerosos niños lactantes de la ciudad de Potosí.

En este nuevo Aniversario del Departamento de Potosí, la Junta Nacional de Acción Social, procede a la inauguración de las nuevas oficinas de la Dirección Regional del Menor, dirigida por el Dr. Augusto Benavidez Aramayo.

La Sra. Yolanda de Banzer, Presidenta de la Junta, ha señalado que merced a la sensibilidad del Supremo Gobierno, la entidad a su cargo, esta haciendo sentir en su máxima plenitud el impacto de su voluntad edificante.

CENTROS DE MADRES. El Departamento de Potosí cuenta con cientos de socias integradas en los Centros de Madres, dedicadas a realizar trabajos de artesanía. Durante la exposición artesanal realizada en Cochabamba, auspiciada por la Junta de Acción Social, se pudo apreciar los valiosos trabajos autóctonos que presentaron los Centros de Madres de Potosí, cosechando la admiración de los visitantes.

Para Potosí:

Complementación de la infraestructura social

HOGARES EXISTENTES:

1) Guardería Infantil "Simón Mendivil".

2) Hogar - Granja "Caiza D".

3) Hogar de Niños "Mariano B. Arrueta".

4) Hogar de Niños "Benita v. de Omiste".

5) Hogar de Niños "Uyuni" (en Uyuni).

HOGARES PRIVADOS:

1) Hogar de Niñas "10 de Noviembre".

En virtud de que el requerimiento de plazas que se presentan es superior a la capacidad actual, se están implementando los siguientes:

HOGARES E INSTITUTOS DE RECIENTE CREACION:

1) **Hogar de Lactantes:** Destinado a la asistencia de infantes, hasta los 3 años de edad, huérfanos o abandonados.

2) **Aldea de Niños "Cavanias":** (Alex Arteaga"), es un núcleo pedagógico asistencial para niños de 6 a 14 años, huérfanos o abandonados. La característica de la "Aldea", será la de proporcionar ambiente de vida familiar y comunitaria.

3) **Instituto Técnico Femenino "Villa Imperial":** Destinado a dotar de profesión media o técnica en Corte y Confección, jugueteria, reposteria, bordados, peluqueria y cosmetologia, y encuadernación.

4) **Guardería de "Pailaviri":** Para la protección y asistencia de menores de 0 a 5 años de edad, cuyas madres se encuentran impedidas de cuidarlos, ya sea por razones de trabajo o enfermedad.

Para 1977 funcionarán los talleres de capacitación a nivel nacional. Gracias a la comprensión y en base a la política social de protección a la minoridad, que desarrolla el Presidente Banzer Suárez, se ha logrado la adquisición de diversos talleres, mediante los cuales los niños que alberga "DINAVIE" saldrán como técnicos medios. Para lograr este propósito se suscribió un convenio con "FOMO", entidad que prestará asistencia técnica.

La experiencia del trabajo es la más efectiva como experiencia terapéutica, cuando hace parte de un programa total de tratamiento basado en el diagnóstico individual. La Junta sostiene que la caridad es más grande, cuando se la hace sin limosnas, procurando a los niños abandonados bastarse a si mismos y convirtiéndolos en seres útiles a la sociedad.

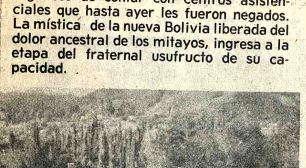

GRANJA AGRICOLA. La colonia y granja agrícola de "Caiza D", sirve para la preparación de jóvenes huérfanos y abandonados del Departamento de Potosí. La readaptación de estos jóvenes está ubicada en una zona apta para la agricultura. La fotografía muestra una vista parcial de dicha colonia—granja.

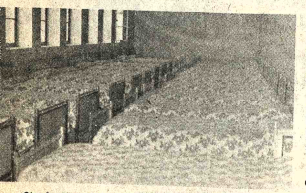

Otro dormitorio de los niños cobijados por "DIRME" Potosí.

Hogares dependientes de DIRME

Los hogares dependientes de la Dirección Regional del Menor en Potosí, son:

FSTATALES	
Guardería Infantil "Simón Mendivil"	62 internos
Hogar de Niños "Benjamín Arrueta"	92 internos
Hogar Granja "Caiza D"	71 internos
Hogar de Niños "Benita Omiste"	46 internos
Hogar de Niños "Uyuni"	50 internos
PRIVADOS	
Hogar de Niños "10 de Noviembre"	75 internos
TOTAL	390 internos

DIRECTORA NACIONAL DEL MENOR

HOGAR DE ANCIANOS. Los ancianos de probada situación indigente, son atendidos en Potosí en el "Hogar San Roque", por la Dirección Regional de Acción Social. Ellos reciben además de atención alimenticia, servicios integrales que prestan los otros mecanismos de la Junta Nacional de Acción Social.

Promoción salubritaria para el pueblo potosino

El Departamento Médico de la Oficina Regional de Potosí, realiza su trabajo a través de la Promoción Salubritaria y una atención médica básica que se presta al poblador Urbano Marginal, al anciano, al niño y a la mujer.

El Policonsultorio es un instrumento de Promoción en el campo de la salud en el que se dá atención integral que vá desde la consulta hasta la provisión de drogas. Está dotado de equipos modernos y cumple la función complementaria y coadyuvante a los servicios médicos especializados del Ministerio de Salud.

Incluimos algunos datos estadísticos de atención salubritaria.

MEDICINA GENERAL Dr. Oscar Zuleta R. Jefe Médico

Septiembre a Diciembre	de 1973	343	pacientes
Enero a Diciembre	de 1974	1.446	pacientes
Enero a Diciembre	de 1975	2.434	pacientes
Enero a Agosto	de 1976	2.339	pacientes

PEDIATRIA Dr. Jorge Barriga C.

Septiembre a Diciembre	de 1973	271	pacientes
Enero a Diciembre	de 1974	2.176	pacientes
Enero a Diciembre	de 1975	3.000	pacientes
Enero a Agosto	de 1976	2.274	pacientes

ODONTOLOGIA Dr. Mario Toro P.

Septiembre a Diciembre	de 1973	151	pacientes
Enero a Diciembre	de 1974	1.030	pacientes
Enero a Diciembre	de 1975	1.467	pacientes
Enero a Agosto	de 1976	1.327	pacientes

ENFERMERIA Sra. Waly de Yépez

Septiembre a Diciembre	de 1973	632	pacientes
Enero a Diciembre	de 1974	3.002	pacientes
Enero a Diciembre	de 1975	4.444	pacientes
Enero a Agosto	de 1976	5.395	pacientes

FARMACIA.- Cuyo equipamiento está a cargo de la Dirección Regional con recursos propios.

La atención Geriátrica al Asilo de Ancianos está a cargo del Dr. José Valverde R., Médico Voluntario.

Actividades de la oficina de Acción Social

La Oficina Regional de Acción Social, está situada en la zona de San Cristóbal (Cielo Pata) fue inaugurada el 23 de Agosto de 1973.

Este Centro Multifuncional fue construido con aportes de la Junta Nacional de Acción Social dependiente de la Presidencia de la República.

Para su funcionamiento fue organizado y dividido en los Departamentos de Asistencia Médica con sus unidades de Medicina General, Pediatria, Odontologia y Enfermeria.

Posteriormente se puso en funcionamiento una farmacia con recursos propios. Los consultorios fueron equipados en su integridad por la Junta Nacional de Acción Social . El Departamento de Asistencia Social con un Centro de Madres con talleres de costura, tejidos y repostería. Una Guardería también equipada por la Junta Nacional de Acción Social.

El servicio que presta este Departamento fue creciendo por la necesidad requerida.

Principales objetivos de la programación social

La programación social tiene por objeto realizar labores de promoción socio-cultural y económica en áreas deprimidas para lograr la participación de los sectores populares en actividades de interés social.

Mediante la ejecución de obras que vayan íntimamente incorporándolas a una actividad productiva en lo económico y de integración en lo social.

OBJETIVOS ESPECIFICOS PARA LOS CENTROS:

1.- **Policonsultorios:** Sus objetivos son:

1.- Proveer una base para el mejoramiento de la salud.

2.- Estudiar y determinar las deficiencias que más afectan la salud de la comunidad.

3.- Establecer un programa definido para resolverlas.

4.- Organizar y dirigir los esfuerzos colectivos para el control de factores del ambiente relacionados con la salud, el control de enfermedades y la reparación de la salud.

5.- Mantener sistemas de educación que atañen a la salud.

6.- Coordinar con las entidades oficiales encargadas de velar por la salud pública con el fin de aprovechar los recursos técnicos, económicos y materiales que puedan aportar.

7.- Establecer y mantener servicios de salud, destinados a prestar ayudas preventivas y curativas, en lo posible, con atención de productos farmacéuticos.

2.- **Centros de madres:** El objetivo fundamental de estos centros será el de ayudar a las madres en labores que tengan beneficio tanto respecto a sus problemas concretos de maternidad como lograr formas de trabajo que incremente el presupuesto familiar.

Para ello se propenderá a:

1.- Proveer la base técnica y educativa necesarias para realizar mejoras en el hogar.

2.- Desarrollar las aptitudes de las madres para que sirvan a sus familias y a la comunidad de una manera efectiva.

3.- Estudiar y determinar las causas que inciden en el desarrollo familiar.

4.- Dar a conocer la importancia de las labores del hogar y enseñar métodos prácticos para hacerlas mejor.

5.- Instruir a la gente joven en el conocimiento de labores domésticas o bien darles la oportunidad de que aprendan a realizar trabajos adecuados a su condición y sexo.

6.- Estudiar y conocer los recursos materiales disponibles a la familia para mejorar su hogar.

7.- Coordinar con las entidades oficiales y privadas vinculadas al mejoramiento domestico

8.- Dar cursos, sobre costura y tejido, culinaria, cuidado del niño, economía doméstica, nutrición, salud, primeros auxilios, etc., para el mejor cumplimiento de sus roles en la familia.

Organizar a las madres en clubes para que reciban enseñanza en forma sistemática y fomentar sus relaciones sociales.

- Capacitar y fomentar las industrias caseras.

- Procurar la educación económica de los integrantes de estos clubes.

3.- **Centros Juveniles:** Tienen por objeto promover la agrupación del contingente juvenil de las zonas marginales, para que en forma sistemática y altamente tecnificada incorporarlos a una labor formativa de acuerdo a los principios de convivencia social.

Tienen además como funciones:

- Infundirles sentido de responsabilidad e importancia en la comunidad.

- Prepararlos en los principios fundamentales del buen liderazgo, planeamiento y organización.

- Emplearlos como instrumento de armonía entre los demás habitantes.

- Promover formación profesional de tipo medio, para quienes no sigan otros estudios, a través de la instalación de talleres de carpintería, radioelectricidad y mecánica para lo que se dispondrá del personal necesario.

- Tender a que los que adquieran conocimiento en las ramas anteriormente citadas, formen cooperativas de trabajo y producción de manera que en lo posterior pueda servirles de un medio de vida.

- Como medio de formación de la personalidad de la juventud se fomentarán concursos de música , prácticas, bailables, de artesanías, se dotarán de los medios necesarios para esto.

4.- **Guarderías infantiles:** Cumplir un objetivo doble:

1.- Favorecer a la madre trabajadora dándole la oportunidad de cuidar a los niños durante toda la jornada de trabajo.

2.- Procurar reemplazar a la madre brindándole al niño un ambiente propicio para su desarrollo bio-psico-social otorgándole los alimentos y educación necesarias, para lo que:

a) Se controlará y mejorará su alimentación para el logro de un óptimo desarrollo físico y mental.

b) Controlar su estado de salud para protegerlo de enfermedades infecto contagiosas y peligros de tipo ambiental.

c) Brindarles educación pedagógica acorde con su edad, tratando de incentivar su vida de grupo y su espíritu de sociabilidad.

d) Educar al niño dándole normas de higiene personal y elevar su nivel Institucional, compremetiéndose de esa manera la capacidad de las nuevas generaciones.

La labor de Acción Social e barrios marginales de Potos

Amplia labor desarrolla en las zonas urbano - marginales de nuestra ciudad la Junta Nacional de Acción Social de la Presidencia de la República, que tiene su centro principal en el barrio de San Cristóbal.

La promoción social tiene al reconocimiento de la capacitación de todo hombre para valerse de si mismo, dando toda forma y posibilidad para su fácil realización. Promoción social no tiene que confundirse con asistencia social o con beneficencia. La oficina regional está en el barrio de San Cristóbal a donde acude gente de todos los sectores de la población.

Actualmente la Junta de Acción Social en Potosí, cuenta con los siguientes Departamentos o secciones: Departamento Médico que abarca medicina general, odontología y enfermería; Departamento de Capacitación que posee talleres de costura, tejidos y repostería; el Departamento de A Social que comprende a a la mujer y al Mensualmente son a alrededor de 1.500 pers atención no es gratuita los precios son ínfimos, una consulta médica va y una extracción de m 10.-

En el Centro Multifunc San Cristóbal en plena p minera existen consulto dicos y dental, talleres proyecta la organización cooperativa de salud.

La Oficina de la Mujer se pudo advertir, alle forma gratuita numeroso y del mismo modo, los an tienen allí una oficin orientación.

En San Cristóbal suel gente de todos los barrio varias comunidades pesinas y nuestro trabaj ligado a los sectores de recursos.

GUARDERIA DE NIÑOS. La protección y asistenc menores, esta al cuidado de personal entrenado especialmente estas actividades. Las guarderías infantiles, permite a las madre esa niñez buscar el sustento diario en los Centros a cargo de la J Nacional de Desarrollo. La fotografía muestra una guardería inf que Acción Social atiende en la zona de Pailaviri.

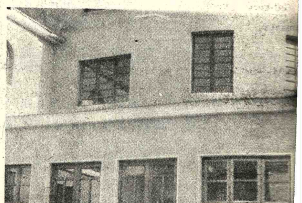

NUEVO EDIFICIO. Con el fin de atender los constante querimientos del pueblo de la Villa Imperial, la Junta Nacional quirió un nuevo edificio. El mismo ha sido destinado al mod hogar de Niñas que se entregará hoy en la ciudad de Potosí.

DEPOSITO DE ALIMENTOS. La Dirección Regional Menor que funciona en Potosí, cuenta con un depósito adecuado p el almacenamiento de alimentos, que son distribuidos a los dist tes hogares y centros dirigidos por la Junta Nacional de Acción cial.

Fue detenido el director de Agencia EFE de Buenos Aires

BUENOS AIRES, 9 (AFP) - El periodista español José Antonio Rodríguez Couceiro, director de la Agencia EFE de Buenos Aires detenido el domingo último, está incurso en la ley que reprime el acopio de material subversivo, reveló hoy aquí una fuente segura.

El domingo 7 Rodríguez Couceiro se aprestaba a viajar rumbo a Madrid en el vuelo 136 de la empresa Aerolíneas Argentinas que partió de Ezeiza las 22.00 hora local cuando personal de aduana le solicitó conocer el contenido de un sobre cerrado que portaba en sus valijas.

Dijo ignorar el contenido, dirigido al periodista Fernando Vas, actual redactor de la Agencia EFE en Madrid y hasta meses atrás subdirector de la Agencia Prensa Latina de Cuba en Buenos Aires.

En el sobre, que el periodista español accedió a abrir ante el requerimiento de las autoridades argentinas, se encontraron panfletos de organizaciones subversivas pertenecientes al archivo personal de Mas.

De inmediato, la Policía Federal decidió que el periodista español debía quedar demorado en la delegación del aeropuerto internacional de Ezeiza.

Al día siguiente, lunes 8, la policía concurrió a la vivienda de Rodríguez Couceiro para requisarla.

Un oficial de la Policía Federal y un sargento, ambos de civil, procedieron a revisar minuciosamente la casa en presencia de la esposa del detenido, María Victoria Clemente y del subdirector de la agencia EFE de Buenos Aires José Luis Alvarez Fermosel, según relatos este a la AFP.

Posteriormente la policía labró un acta donde se dejó constancia que en la vivienda requisada no se encontró ningún documento comprometedor.

De inmediato, la misma comisión policial se trasladó en compañía del periodista español Alvarez Formosel, a la oficina de EFE ubicada en el mismo edificio que la AFP, en pleno centro de la capital argentina.

En la noche del lunes la agencia EFE fue revisada palmo a palmo por la policía que halló dos sobres cerrados dirigidos también al periodista Mas, acción que quedó documentada en un acta labrada por la comisión.

El Subdirector de EFE realizó numerosas gestiones ante las autoridades argentinas para obtener la libertad de Rodríguez Couceiro o para visitarlo en su lugar de detención, delegación de la Policía Federal en el aeropuerto internacional de Ezeiza distante unos 30 Kms. al sur oeste de Buenos Aires.

Las gestiones resultaron infructuosas.

El periodista detenido está en carácter de "incomunicado" y el martes por la tarde será puesto a disposición de la justicia federal.

Según reveló el propio Alvarez Fermosel, Rodríguez Couceiro está acusado de infrigir la ley que reprime el acopio de material subversivo.

Rodríguez Couceiro quedó en libertad

BUENOS AIRES, 9 (LATIN). Fue dejado en libertad condicional esta tarde el periodista español y corresponsal en Argentina de la agencia de noticias "EFE", José Antonio Rodríguez Couceiro, según informó un vocero de ese medio informativo.

Rodríguez Couceiro había sido detenido por la policía el domingo en el aeropuerto internacional de Ezeiza, cuando se aprestaba a viajar a Madrid.

Aviones de guerra de Haití violaron espacio dominicano

SANTO DOMINGO, 9 (AFP).- Aviones de guerra de Haití violaron reiteradamente el espacio aéreo dominicano en los últimos meses, afirmó hoy aquí diario El Caribe en un artículo a primera página.

Atribuyendo sus informaciones a "fuentes confiables", el diario afirma que el Gobierno dominicano formuló protestas formales al Gobierno haitiano.

"Esas protestas -dice El Caribe- fueron contestadas algunas veces por el gobierno del dictador Bebe Doc Duvalier con evasivas , y otras fueron calificadas de altaneras".

Ninguna reacción oficial dominicana fue registrada hoy luego de la publicación de este artículo.

Pero según El Caribe, "fuentes consultadas" advirtieron que el Presidente Bebe Duvalier ha emprendido una verdadera "carrera armamentista" en los últimos meses.

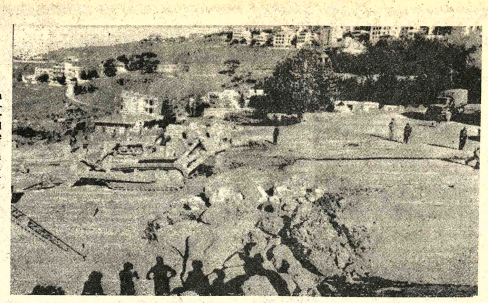

LIMPIEZA.- Beirut, Líbano,Nov. (AP) Un buldozer sirio comienza a despejar de arena los caminos que unen Aley con Beirut mientras que tropas sirias se acercan a Beirut, la capital libanesa, para mantener la paz. Un camión con pertrechos se acerca por la derecha a la barrera del camino. (Radiofoto AP).

Gran Bretaña podría modificar su posición respecto al caso rodesiano

LONDRES, 9 (AFP). El Gobierno británico al parecer examina la posibilidad de modificar su posición sobre la transferencia del poder a la mayoría negra a fin de superar el actual bloqueo de las negociaciones de Ginebra entre el Primer Ministro Ian Smith y los movimientos nacionalistas.

La situación fue analizada hoy durante la reunión que mantuvo el Primer Ministro británico James Callaghan con el embajador permanente en la ONU, Ivor Richard, que preside la conferencia de Ginebra.

La modificación más importante de la posición británica estará referida, al parecer, a la fecha prevista para la transferencia del poder de Rodesia a la mayoría negra.

El plan presentado por Callaghan el 22 de marzo, cuando todavía ocupaba el Foreing Office, preveía un período de 18 meses a dos años.

"Sería un error esperar un cambio radical de la posición británica", comentó Ivor Richard al término de su reunión con el primer ministro.

Un portavoz del Foreing Office había anunciado esta tarde que Ivor Richard no tenía intenciones de regresar a Ginebra hasta que no quedara superado el actual estancamiento de las negociaciones.

Pocas horas después, sin embargo, Richard viajó sorpresivamente a Ginebra, donde anunció que las discusiones excluirán el debate sobre el problema de fecha para tratar de progresar sobre bases sólidas.

El embajador británico se rehusó a precisar sobre qué ángulo pensaba abordar las negociaciones e indicó que no traía ninguna iniciativa que pudiera facilitar la reanudación del diálogo.

Los representantes de los cuatro movimientos nacionalistas negros exigen la independencia en un plazo de 12 meses, mientras que el gobierno blanco de Salisbury no está dispuesto a transferir el poder antes de dos años.

Los británicos al parecer propusieron una fórmula de conciliación que prevé la concesión de la independencia en un período de 15 meses.

El bloqueo de las negociaciones sobre la fecha de la transferencia del poder fue provocada por "divergencias de orden puramente técnico", preciso Ivor Richard.

El embajador británico explicó que su visita relámpago a Londres obedeció a la intención de presentar un "informe personal" al Primer Ministro Callaghan y al Secretario del Foreing Office sin necesidad de recurrir a la fórmula "menos satisfactoria" de los telegramas diplomáticos.

Al mismo tiempo, en Washington, el Secretario de Estado Adjunto para Asuntos Africanos, William Schaufele, se reunió con el Jefe de la diplomacia norteamericana, Henry Kissinger, para presentar un informe sobre el desarrollo de las negociaciones de Ginebra.

En esa reunión también participó el Secretario de Estado adjunto de Relaciones Públicas, John Reinhard, que el viernes y sábado últimos se entrevistó con los Presidentes Kenneth Kaunda de Zambia y Julius Nyerere de Tanzania, directamente interesados en el desarrollo de las discusiones.

Hostilidades hacia las tropas sirias de las fuerzas de disuasión en Líbano

BOIS DE BOULOGNE, MONTAÑA LIBANESA, 9 (ANP). Las tropas sirias integrantes de la fuerza árabe de disuasión tropiezan con la hostilidad de las poblaciones cristianas en El Líbano y la resistencia de los milicianos derechistas, se pudo constatar hoy aquí.

Los dirigentes de las principales milicias conservadoras cristianas, la falange de Pierre Gemayel y el Partido Nacional Liberal de Camille Chamoun, impartieron hoy precisas instrucciones de facilitar el tránsito de la fuerza árabe de paz y evitar incidentes con los "cascos verdes".

"La población está sorprendida y se pregunta por qué los dirigentes aceptaron el ingreso de los sirios. Si combatieron contra los palestinos, no era para acoger otras tropas extranjeras", afirmó esta mañana el responsable falangista de la región de Bicklaya, la ciudad natal de Pierre Gemayel.

"El ingreso de fuerzas sirias significa que nuestra independencia, durante un tiempo, estará sometida a ciertas restricciones. Tuvimos que explicar a la población que era necesario realizar algunos sacrificios", agregó

Algunos jóvenes libaneses que observaban con recelo los desplazamientos de una patrulla siria, comentaron : "En todo caso, son preferibles a los palestinos".

Inquietos u hostiles, los habitantes de la región cristiana, que se extiende desde el Monte Líbano hasta el litoral, entre Beirut y Trípoli, estiman que el ingreso de los "Cascos Verdes" es inminente.

Varias columnas de blindados y camiones sirios atravesaron en las últimas 48 horas las localidades ubicadas en las alturas del Monte Líbano a fin de tomar posición para estar en condiciones de desplazarse cuando entre en vigor el plan de acción de la fuerza árabe de disuasión.

Los "Cascos Verdes" entrarán en acción el miércoles por la mañana, afirmó el capitán sirio que comandaba un destacamento de seis tanques, 20 camiones, algunos cañones media docena de semi—oruga estacionados entre el Bois Boulogne y Ainturah. E región fue uno de los principal escenarios de la sangrien "Batalla de la montaña", brada entre los meses de mar y octubre último.

Los "Cascos Verdes" sir al parecer, se desplazarán tres direcciones a fin de tend un abanico de fuerzas en toda región.

Estudian las causas de los sismos en zona euroasiática

UPSALA, SUECIA, 9 (AFP).- Un lento desplazamiento de la plataforma continental asiática fue, al parecer, la causa de cinco temblores de tierra de gran violencia que sacudieron el domingo último diversas regiones de Grecia, Irán,China, Japón y Filipinas, se informó hoy aquí.

El Director del Instituto Sismológico de Upsala, Markus Baath, precisó a la AFP que "las regiones donde se registraron esos temblores de tierra se encuentran en las fronteras del continente euroasiático", afirmando que éstos fenómenos no tienen relación alguna con los terremotos de mayo pasado que se iniciaron en el norte de Italia y se desplazaron progresivamente hacia el este.

"Los sismos del pasado verano boreal -añadió el profesor Baath- fueron provocados por una presión de las plataformas continentales africanas e indias contra la 'Europa, seguida de una leve r tación".

Según el director del in tituto sueco, "es imposible pr decir el futuro y concluir que l temblores telúricos de est últimos días son anunciadore de un nuevo desplazamien general de la corteza terrestre".

"Desde agosto último prosiguió- hemos registrado u período de calma relativa, co muy pocos sismos de fuer intensidad, pero este período fu bruscamente interrumpido po los violentos temblores d domingo".

Baath recordó, además, qu el fenómeno de períodos calm que preceden a períodos anima dos es muy conocido por lo sismólogos, pero resulta difíc por ahora estimar de mod aproximativo las eventuale variaciones de la cortez terrestre.

Lucha contra la droga:

Bajo aporte financiero de países de Europa Occidental y estados árabes

GINEBRA, 9 (LATIN-REUTER).- Un legislador norteamericano calificó hoy de "vergonzosos" los aportes financieros occidentales y árabes con destino al fondo de las Naciones Unidas contra el abuso de drogas.

El representante neoyorquino James Scheuer manifestó en rueda de prensa que "las contribuciones de los países de Europa Occidental y de los estados petroleros árabes han sido una calamidad".

Scheuer es uno de los cinco miembros del Comité Parlamentario Sobre Abuso y Control de Narcóticos que cumplen una visita aquí, en Alemania Federal y el Lejano Oriente a organismos en la materia.

Dijo que Estados Unidos entregó 18 millones de dólares en los últimos cuatro años al mencionado fondo de las Naciones Unidas, lo que constituye un 75 por ciento de las contribuciones totales en el orden mundial.

El presidente del comité norteamericano, Lester Wolff, expresó su consternación ante los magros aportes de otros países.

Italia, por ejemplo, no hizo aportes al fondo aunque su policía se incautó de heroína la semana pasada en cantidad suficiente para abastecer a 20.000 drogadictos durante tres semanas.

Atacó a Holanda por no haber hecho contribuciones al fondo en cuatro años, y por su "tolerancia" hacia el abuso de drogas.

"Esta actitud en cierta manera ha facilitado el tráfic de drogas peligrosas, como l heroína, de las que Holanda se h convertido en un centro d distribución, ", agregó.

Según Wolff, el sistema bri tánico de abastecer por medi del servicio de salud pública a los drogadictos registrados n tendría éxito en Estados Unidos

Esto porque Gran Bretañ tiene sólo 5.000 drogadictos, "u número que se mantiene in variable, mientras que nosotro no estamos preparados par aceptar a 800.000 drogadictos" puntualizó Wolff.

En Suiza, dijo Scheuer, e problema de la afición a la drogas, se ha agravado consi derablemente en los últimos do años, pero aun así no ayuda a fondo.

Asociación Nacional de Productores de café

Convocatoria a Asamblea General Ordinaria

Dando cumplimiento a lo establecido por los Estatutos y habiéndose concluido los trámites legales y obtenido la personería jurídica, aprobado por el Gobierno Nacionalista de las Fuerzas Armadas, la Asociación Nacional de Productores de Café convoca a Asamblea General Ordinaria a los cc. productores de café de las provincias Nor Yungas, Sud Yungas, Inquisivi y otras regiones donde se produce este artículo de primera necesidad, la misma que se realizará el día sábado 20 de noviembre del año en curso en la localidad de Chulumani, provincia Sud Yungas del departamento de La Paz, sobre las siguientes bases:

1.- Las zonas de producción designarán sus Delegados en la siguiente proporción y con arreglo a las organizaciones agrarias establecidas, a fin de facilitar la nominación de los representantes:

a) Federaciones Provinciales,en pleno
b) Federaciones Especiales, en pleno
c) Sub-Centrales,4 Delegados
d) Cooperativas,4 Delegados
e) Sindicatos Agrarios,2 Delegados.

2.- Los Delegados acreditados a la Asamblea, imprescindiblemente deben ser productores de café y con cultivos en actual producción.

3.- La Asamblea durará solamente un día.

4.- Los viáticos y pasajes de ida y vuelta de los Delegados acreditados a la Asamblea correrá por cuenta de sus respectivas organizaciones.

5.- Son invitados especiales las siguientes personas:
a) Señor Ministro de Asuntos Campesinos y Agropecuarios y Sr. Ministro de Industria y Comercio.
b) Señor Prefecto del Departamento de La Paz.
c) Señor Secretario Ejecutivo de la Confederación Nacional de Trabajadores Campesinos de Bolivia, c. Oscar Céspedes Sotomayor.
d) Señor Director Nacional de Narcóticos, Cnl. Ovidio Aparicio Coca.
e) Señor Artidorio Parra Paz, Asesor de la Asociación.
f) Señor Napoleón Inofuentes, Gerente de COBOLCA.

TEMARIO

1.- A horas 9.30 de la mañana, se procederá a la inauguración de la Asamblea General Ordinaria.
2.- Informe oral de la Directiva saliente sobre la labor realizada a la fecha.
3.- Elección del Consejo de Administración.
4.- El Consejo de Administración estará constituido por seis titulares y tres suplentes.
5.- La posesión de los miembros del Consejo de Administración estará a cargo del señor Ministro de Asuntos Campesinos y Agropecuarios.

La Paz, 8 de noviembre de 1976.

FIRMA LA DIRECTIVA

Gabriel Ibáñez, STRIO DE ACTAS y Miembro C.N.T.C.B.;Alfonso Endara, SECRETARIO GENERAL; Fernando Flores, STRIO. PREN. Y PROP.; Dionisio Apaza, TESORERO.

Urbanización "Los Pinos"

Invitación a Empresas Constructoras

Las Asociaciones Mutuales de Ahorro y Préstamo para la Vivienda "La Primera " y "La Paz" invitan a las EMPRESAS CONSTRUCTORAS de Primera y Segunda Categoría a presentar sus documentos de Precalificación para la construcción de la Segunda Parte de la Primera Etapa de la Urbanización "Los Pinos",de acuerdo a las Bases para Precalificación que serán proporcionadas a los interesados a partir de la fecha en las oficinas del Proyecto, Calacoto, calle 23 (final).

El Plazo de Presentación de los documentos vence el 22 de noviembre de 1976.

La Paz, 10 de noviembre de 1976.

RENDIMOS NUESTRO HOMENAJE EN TU EFEMERIDES

CESARIS POTENTIA PRO REGIS PRUDENTIA
ISTE EXCELSIUS MONS ET ARGENTUS ORBEM DEBELARE VALENT UNIVERSUM
Potosí

BANCO DE BOSTON
Al servicio del país.
1784

FINANCIERA BOSTON
Economía de base para el país.

AL SERVICIO DEL PAIS

CENTRAL
Plaza Venezuela
Teléfonos: 58640 - 41 - 42
La Paz Bolivia

Telex 3560083
Casillas: 7955 - 7878

MUY PRONTO SUCURSAL
Calle Pari
Teléfonos: 34794 - 35678
Santa Cruz - Bolivia

Datos provisionales del censo

Población nacional alcanza a 4.687.718

Un total de 4.687.718 habitantes en toda la república, arroja el resultado provisional del censo de población realizado en septiembre por el Instituto Nacional de Estadística.

El informe oficial del INE expresa que estos resultados surgen de la suma de los resúmenes elaborados por el personal de empadronamiento en todo el país. Anota que los resultados definitivos se harán conocer una vez que las boletas censales hayan sido analizadas y procesadas electrónicamente en el computador. El cuadro general de la población en el país es el siguiente:

POBLACION—TOTAL

DEPARTAMENTO	CENSO 1950	CENSO 1976	TASA ANUAL DE CRECIMIENTO 1950 - 1976 %
CHUQUISACA	260.459	357.717	1,23
LA PAZ	854.079	1.494.151	2.15
COCHABAMBA	452.145	777.807	2.11
ORURO	192.356	310.983	1,86
POTOSI	509.067	657.703	0,99
TARIJA	103.441	187.791	2,32
SANTA CRUZ	244.658	712.402	4,20
BENI	71.636	164.850*	3,26
PANDO	16.284	34.314	2,91
TOTAL	2.704.165	4.687.718	2,14

* incluye estimaciones de las Provincias BALLIVIAN, YACUMA, MOXOS e ITENEZ.

Presidente de Reforma Agraria:

Bolivia tiene tierras para todos los que quisieran trabajarlas

El Presidente de Reforma Agraria, Tcnl. Casto Artega Balderrama, dijo a PRESENCIA que Bolivia es un país privilegiado en cuanto a la existencia de tierras que hay para todos los bolivianos que deseen dedicarse a labores agrícolas, ganaderas o agroindustriales. Expresó que todo ciudadano que justifique la dotación de tierras para trabajarlas tendrá el lote solicitado.

REVERSION DE TIERRAS OCIOSAS

Informó también que se tiene proyectado un Decreto Supremo que determine la reversión de tierras no trabajadas. Recordó que la base para merecer la dotación de tierras es explotarlas racionalmente y si no se cumple ese objetivo fundamental, no beneficia a nadie el mantenerlas ociosas.

En cuanto a los dotados que han obtenido sus tierras con fines puramente especulativos, como se dan casos, dijo que "aunque no constituye un problema serio, se controla de todos modos para impedir esa actividad".

DOTACIONES EN LA CARRETERA LA PAZ-BENI.

Se preguntó a Arteaga sobre las dotaciones de tierras a lo largo de la carretera La Paz-Trinidad. Al respecto, dijo que, hasta el Alto Beni, las dotaciones y consolidaciones datan de tiempo atrás y que, en el Departamento del Beni, las áreas contiguas a la carretera han sido dotadas o están en proceso de dotación, de acuerdo a solicitudes planteadas oportunamente. Pero los sectores que limitan a las tierras adañas a la plataforma del camino, que no tienen dueño, serán proporcionados a quienes quieran trabajarlas.

Hizo conocer también que son numerosas las personas que han manifestado su decisión de dedicarse a la agricultura, agropecuaria o agroindustria. Dijo que el Plan Quinquenal de Bolivia, en el campo de la explotación agraria y ganadera, consigna inversiones

Diálogos sobre drogas

La lucha intergeneracional se presenta con caracteres de crisis

El Lic. Gonzalo Gantier Gantier, señaló ayer durante su disertación sobre el problema de la drogadicción que la lucha intergeneracional, si bien existió siempre, hoy en día se presenta con caracteres de crisis y de violencia.

El disertante, ante el auditorium de hombres de prensa que asisten a estos diálogos, se refirió al tema sobre las causas sicosociales en un mundo en crisis. Señaló que era curioso observar cómo los problemas sociales del mundo, varian de acuerdo a las épocas, donde el tiempo juega un papel muy importante en ellos. Anotó que esos cambios han agudizado la lucha intergeneracional, las estructuras sociales se conmovieron desde sus cimientos y la crisis socio-económica provoca reacciones como la docilidad y el sometimiento a las estracturas y a la mentalidad existentes; la evasión o la huída frente a la realidad candente o la violencia brutal.

Agregó que el sometimiento y la domesticación, buscados en algunos acasos, en lugar de solucionar el problema, lo agudizan con fuerza. Como ejemplo, afirmó que muchos padres de familia creen haber cumplido su misión cuando observan que sus hijos tienen sus mismos ideales y sus mismos valores. Cuando esto se da, dijo, lo único que se ha logrado es detener la marcha de la historia y matar la personalidad de los jóvenes. Indicó que un hecho similar se nota en la escuela, desde el parbulario hasta la Normal, donde los alumnos son sometidos a un fuerte ejercicio de memoria, donde el mejor es aquel que recuerda más las fórmulas o lo que dice en el dictado, en el cursado o en el libro. El metro o la medida sigue siendo la sumisión a lo ya pensado o dicho por el adulto. Anota que en ello no se toma en cuenta de los nuevos problemas del mundo y la sociedad son muy distintos a los actuales y los niños no podrán acudir para nada a las fórmulas o a la serie de nombres aprendidos en la escuela. Añadió que la domesticación escolar y familiar creen que lo que debe enseñarse es qué pensar, en lugar de aprender con nuestros hijos o alumnos a saber cómo pensar.

Refiriéndose a la huída o evasión de la realidad, el Lic. Gantier afirmó que en el mundo semificado de hoy todos los medios son utilizados para exitar los sentidos. "De aquí -añadió- que las evasiones 90 den preferentemente en los grupos sociales más acomodados, pues si bien los campesinos plantan y cultivan la coca, no son ellos precisamente quienes la consumen como cocaína. "Más adelante, sostuvo que en Bolivia el consumo de drogas o estupefacientes no es problema de los campesinos, de los artesanos o de los pequeños comerciantes, sino que es problema de los grupos que poseen ciertas comodidades, dinero y las aspiraciones materiales que no pueden llenar plenamente a los hijos porque, para éstos, existen ideales nobles y elevados. Acotó que, dada esta insatisfacción y la lucha de valores, cuando los jóvenes no reaccionan violentamente porque no pueden, reaccionan huyendo y utilizan todos los medios que están a su alcance, como las drogas, el alcohol y otros.

Fundamentó este aspecto señalando que los medios de comunicación y la escuela contribuyen a esta evasión de la realidad, porque los valores que comunican no son precisamente los nuestros, los propiamente bolivianos. Los valores positivos según la radio, el cine y otros medios, son los que nos llegan de otros países sin pensar que así nos alienamos, dejamos de ser nosotros mismos, tratando de ser otros.

En lo relativo a la violencia, el Lic. Gantier sostuvo que es una tercera respuesta frente al mundo en crisis, donde los jóvenes más activos y sensibles se rebelan contra el mundo de sus padres luchando directamente contra ellos o estrellándose contra las estructuras sociales imperantes. "Lo sensible -añadió- es que la violencia no hace otra cosa que crear violencia y desde el hogar y la escuela, pasando por la TV y el cine, no hacemos mas que deplorar o entretenernos con escenas violentas o que llegan a la violencia." Agregó que la ciencia y la técnica colaboran con ella, en tanto también se producen y venden fármacos que exitan o exaltan a quienes las ingieren para dar valor o ánimo momentáneos y agredir a los otros. Finalmente señaló: "De ahí que padres y maestros, autoridades e instituciones son más adictas a castigar o reprimir los males sociales, en lugar de prevenirlos y atacar sus causas profundas, las raíces más hondas, única forma de aminorar la enfermedad social más nefasta de nuestra sociedad actual".

Unión de Pueblos del Sud rinden homenaje a Potosí

Unión de los Pueblos del Sud, organización que agrupa a los residentes de los Departamentos de Potosí, Chuquisaca y Tarija en La Paz, mediante un documento hace llegar su fraterno saludo al Departamento de Potosí, que hoy celebra su efemérides cívica.

El documento está firmado por el ingeniero Chamas y Vargas del Carpio, y tiene el siguiente texto:

"Nunca como hoy, puede Potosí celebrar con regocijo tales fastos históricos, porque nunca como hoy se le empieza a hacer justicia y devolverle parte de la ingente riqueza arrebatada al país con sublime desprendimiento y sin exigir nada en cambio.

"La Planta de Fundición de Plomo y Plata en Potosí, la Planta de Fundición de Zinc en Uyuni, la Planta de Fundición de Antimonio en Tupiza, la construcción del camino Potosí-Uyuni, la conversión de Uyuni en el núcleo del Polo de Desarrollo del Sud, la Planta Hidroeléctrica del Pilcomayo que proveerá energía eléctrica a los tres departamentos sureños, etc., ya prometidos y compromedidos por el Supremo Gobierno, respaldan esa afirmación de que por fin y como lo dijera el mismo Señor Presidente y un matutino local, "EL GIGANTE POTOSINO DESPIERTA"

"Y ese despertar, como no podía ser de otro modo, es originado por el despertar de sus propios hijos, unidos ahora en todos los confines de la Patria; de la unificación de las provincias del mismo Departamento de Potosí, hasta ayer luchando y trabajando desperdigadamente, y de la concientización de que sólo la unión hace la fuerza.

"Saludamos alborozados, los Departamentos de Chuquisaca y Tarija, los aniversarios potosinos y los logros que hoy se consolidan para el despegue del gran departamento hermano, en la seguridad de que ellos serán inicio e irradiarán posteriormente hacia sus otros dos hermanos departamentos del Sur".

SESION DE HONOR

Hoy a Hrs. 11, en el Palacio de Cultura de la Municipalidad, se realizará una sesión de honor en homenaje al 10 de noviembre, sujetá al siguiente programa:

1.- Himno Nacional interpretadó por la Banda Municipal "Eduardo Caba".

2.- Palabras de salutación por el Oficial Mayor de Cultura de la Alcaldía, Mario Bedoya.

3.- Palabras de la señora Gladys V. de Munguía, Presidenta de la Fraternidad de Damas Potosinas en La Paz.

4.- "Potosino Soy", de Iporre Salinas, por la Banda "Eduardo Caba".

5.- Palabras del Vicepresidente del Comité Potosinista en La Paz. Dr. Oscar Vargas del Carpio.

6.- Himno a Potosí, por la Banda "Eduardo Caba".

CARITAS Boliviana no favorece las prácticas antinatalistas

"CARITAS Boliviana no se presta ni se prestará a favorecer a prácticas contrarias a los valores morales y cristianos de la persona" expresa el Padre Leonardo Blanco, Director de esa institución, al referirse a unas declaraciones del Ministro de Salud en relación a prácticas antinatalistas.

El texto del comunicado es el siguiente:

"CARITAS BOLIVIANA Institución de la Iglesia Católica, en su actividad de servicio a la comunidad necesitada, aclara que su programa de distribución de alimentos es absolutamente consecuente con la línea de la Iglesia, por lo tanto, no se presta ni se prestará a favorecer prácticas contrarias a los valores morales y cristianos de la persona.

Bajo esta visión, CARITAS, ha colaborado a la creación de clubes de madres como medio eficaz de promover el binomio madre-niño.

En este orden, CARITAS, garantiza que los clubes que están bajo su control directo, no se han prestado en ningún momento a amparar prácticas antinatalistas.

Ahora bien, CARITAS de acuerdo al resultado de sus propias investigaciones, suspenderá la asistencia alimentaria a aquellas organizaciones que estuvieran fomentando dichas prácticas lesivas a la dignidad del pueblo boliviano"

Nuevo Prefecto paceño prometió continuidad de los proyectos

"Daré continuidad a la labor desempeñada por mi antecesor", dijo ayer el Tcnl. Mario Oxa Bustos, luego de ser posesionado como nuevo Prefecto del Departamento de La Paz, en reemplazo del Tcnl. Mario Escobari Guerra, que durante tres años tuvo a su cargo ese despacho.

El acto se llevó a cabo en la Corte Superior del Distrito, con la asistencia del Ministro del Interior, Vocales de la Corte, Presidente de CORDEPAZ, Alcalde Municipal y otras autoridades civiles y militares.

El Tcnl. Escobari, con breve discurso, entregó el símbolo de mando al Presidente de la Corte, Dr. Modesto Burgoa. "Hago entrega de esta banda, para que hoy como ayer y mañana sea siempre símbolo de trabajo", sostuvo la autoridad cesante.

Recordó la decidida cooperación de la mujer paceña, simbolizada por Doña Jauristi Eguino, personalidad de la independencia boliviana. Agradeció también la cooperación de la prensa y la radio y de todo esfuerzo desplegado como un aporte al desarrollo de La Paz.

Luego de la lectura de la Resolución Suprema Nº. 182.460, el Presidente de la Corte tomó el juramento a la nueva autoridad departamental. Posteriormente, el Dr. Burgoa afirmó que durante la posesión del Tcnl. Escobari (hace tres años) éste no hizo muchas promesas de trabajo. "No formuló programas de grandes obras como quienes usan palabras rimbombantes al hacerse cargo de puestos de alta jerarquía", y señaló, como las principales obras cumplidas, la vinculación vial, a través de dos carreteras, de las provincias del norte paceño con la ciudad capital. Destacó la personalidad y reconocida modestia y agregó que "sería muy largo hacer referencia a todas y cada una de las obras realizadas por Escobari".

NUEVO PREFECTO

Por su parte, el nuevo Prefecto, Tcnl. Oxa Bustos, dijo: "Hago conciencia de la responsabilidad y complejidad de estas funciones, que seguramente rebasan el límite de mi propia capacidad, pero me anima el pensar que tendré la cooperación necesaria para llevar a feliz término las tareas de desarrollo del departamento".

"Especial énfasis pondremos a los aspectos de nuestra vinculación caminera, por sus innegables proyecciones, uniendo decididamente nuestros centros de producción con los de consumo y, entre ellos, la complementación integral y definitiva del camino La Paz-Beni, obra que, por sí sola, justifica ya todo el esfuerzo anterior, presente y futuro que tenga que realizarse".

"Haremos también un diagnóstico y planificación orientados a las necesidades premiosas de las provincias paceñas, a las que llega lentamente el progreso".

"Por nuestra parte, sólo resta multiplicar esfuerzos y voluntades para jalonar diariamente mejores condiciones de vida para este pujante departamento y sus provincias".

Finalmente, dijo: "Considero un acto de justicia magnificar la importante como eficaz labor prefectural desplegada por mi antecesor, a la que daré continuidad en sus lineamientos y para quien deseo, en su nueva situación de promoción, los mejores éxitos profesionales"

JURAMENTO.- El Dr. Modesto Burgoa, Presidente de la Corte Superior de Distrito, recibió ayer el juramento del nuevo Prefecto del Departamento, Tcnl. Mario Oxa Bustos. Al acto de posesión asistieron el Ministro del Interior, Vocales de la Corte e invitados especiales. Durante su discurso, la nueva autoridad departamental afirmó que proseguirá el trabajo desempeñado por su antecesor en beneficio del departamento de La Paz y de sus 18 provincias. Expresó su deseo de que el Cnl. Escobari Guerra, tenga los éxitos profesionales en sus nuevas funciones.

Carretera Cochabamba - [illegible] será concluida en 197[illegible]

COCHABAMBA.-PRESENCIA.- Para mediados de 1978 se terminará la construcción del camino entre Cochabamba y Beni, de acuerdo a informaciones suministradas por el servicio Nal. de Caminos.

Los trabajos se han intensificado en el sector de Villa Tunari, continuando la senda trazada hacia Eterazama, Puerto Patiño, para, posteriormente empalmar con Puerto Esperanza que es una extensión del camino que existe dedde San Ignacio de Moxos. Pese a los problemas que se deben confrontar en este tipo de trabajos, hasta la fecha se han construido 22 kms., los que se intensificarán hasta llegar a la capital beniana.

Los técnicos del Servicio Nacional de Caminos dijeron que esta vía servirá para vincular extensas zonas que en la actualidad están completamente abandonadas y son muy aptas para la agricultura. Este camino, ha sido señalado como prioritario por los ejecutivos del Servicio de Caminos, dada la importancia que tiene para la vertebración del país. Hasta mediados del año 1976 esta vía estará concluida. No será asfaltada para su inauguración se dijo, pero estará ripiada de manera que garantice el tráfico de vehículos aún en época de lluvias. "Queremos hacer, como ha sido norma del Servicio de Caminos, un buen trabajo. Son dineros del pueblo que tenemos que emplearlos bien", dijo a PRESENCIA el Ing. Alberto Orellana.

CAMINO A SANTA CRUZ

Inicialmente se utilizará la ruta 1-4 hasta Puerto Villarroel, para trasladarse a Santa Cruz. Esta obra como se manifestó en alguna oportunidad, permitirá un ahorro de doscientos kms.

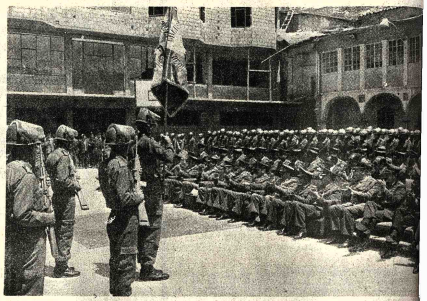

49 ANIVERSARIO.- En acto realizado en su cuartel, el Regimiento Policial Nº. 2 recordó su aniversario de fundación. Durante el mismo, se escuchó el informe del Comandante del Regimiento Tcnl. Francisco Mazzi Prada. Se dio lectura a la Resolución respectiva por la que se confieren distinciones a las personas que contribuyeron a las obras del nuevo edificio de ese regimiento. Posteriormente, fue develizada y cubrió la placa recordatoria, y finalmente, se ofreció un vino en honor de los asistentes. En la foto, algunos invitados especiales y parte de los efectivos de ese regimiento.

INSTITUTO MATEMATICO IMA AL SERVICIO DE LA JUVENTUD ESTUDIOSA DEL PAIS LA PAZ - BOLIVIA

VACACIONES UTIL

ESTUDIANDO MATEMATICA FISICA QUIM

CURSOS PARA MEDIOS INTERMEDIOS Y BASICOS

NOTA: Las plazas son limitadas y se están cubriendo por estricto orden de solicitud.

INICIO: NOVIEMBRE

En La Paz: Av. Mcal. Santa Cruz 1295 (esq. Colón) Telf. 63617 EN SANTA CRUZ: CALLE LA PAZ 217 TEL

Oficinas en alquiler

Piso de 330 m²., en Edificio HERRMANN, incluye

2 estacionamientos (Av. 16 de Julio)

Ref: SOCONAL-Teléfonos: 22186- 53242.

SI USTED CONSTRUYE SU CASA NO BOTE SU DINERO

Compre a precios TOTALMENTE ECONOMICOS de los importadores di

Disponemos de todo MATERIAL PARA LA CONSTRUCCION

VISITENOS! TIAHUANACU Nº16 (bajos Colegio DON BOS

Aclaración

En un aviso de la Corporación Boliviana de Fomento publicado en nuestra edición del domingo 7 de este mes, por el que dicha entidad pone en venta, al mejor postor, de sus bienes en el detallados, aparece el Frigorífico Matadero "Todos Santos" sobre una superficie erróneamente descrita. Lo correcto es que dicho Frigorífico en venta está sobre "7.500 héctareas de terrenos".

Vestibulares CEPU

Próx. Turno: Nov. 15

Prof. C. Básico UMSA

10 Materias Integradas

Psicotécnico Intensivo

Horario: 3 Turnos

CEPU: Ingavi 1047 Of. 2

Tel. 57719 - 61670

Buena gratificación!

A la persona que devuelva un maletín-carpeta de cuero usado de color amarillo-café con documentos comerciales y personales (carnet de identidad, brevet, agenda de direcciones, etc.) que sólo interesan a su propietario, Joaquín Herrmann, extraviado el día 8 del presente, se le gratificará con la suma de $b. 5.000.-

La devolución se la puede efectuar en RADIO NUEVA AMERICA donde se cancelará la gratificación con absoluta reserva, o llamar al teléfono 24767 o 29506 o comunicar a Casilla 484.

Colegio de Odontólogos de Bolivia

EL CONSEJO NACIONAL

Hace llegar a todos los colegas Odontólogos del Departamento de Potosí, sus cordiales saludos y fervientes deseos de bienestar personal y familiar en esta fecha de la efemérides Departamental, asimismo pide renovar sus propósitos de progreso en la profesión para un mejor servicio a la colectividad.

Recordamos también a todos los colegas del país que el "Formulario para Certificado Dental" está en circulación, en cumplimiento al D.L. 10131 de fecha 18 de febrero de 1972.

Venta de Formularios en La Paz Comercio 943.

Interior: En los Colegios Departamentales.

La Paz, 10 de noviembre de 1976

Dr. CARLOS BORJA BRIANCON, Presidente, Dr. MIGUEL BOHORQUEZ RAMIREZ, Secretario.
COLEGIO DE ODONTOLOGOS DE BOLIVIA
CONSEJO NACIONAL SECRETARIA
LA PAZ-BOLIVIA

Dirección General de la Renta Interna
Administración Distrital "I" de la Renta Interna de La Paz
Aviso de Remate de acciones telefónicas

El Administrador Distrital "I" de la Renta Interna de La Paz, ha señalado para el día 26 de Noviembre del presente año en curso a horas 15,30 y siguientes, para el verificativo de la venta en subasta pública de las acciones telefónicas embargadas dentro los distintos procesos coactivos seguidos contra contribuyentes deudores de impuestos fiscales, de acuerdo a la nómina y detalle siguientes:

Nº.	Nombre o Razón Social	Causa	Nº. Acción	Valor
1.-	Julio Ruiz Gonzales	P/C 9114	20273	$US. 230.—
2.-	Rafael Sánchez de Lozada	N/C 1980	26367	" 230.—
3.-	Germán Jordán Aramayo	N/C 7169	51514	" 230.—
4.-	Adalid Linares Cardozo	P/C 4888	21437	" 230.—
5.-	Jenaro Inchauste Palacios	P/C 184/76	82185	" 230.—
6.-	LIMPIEZA EN SECO "AMERICANA"	Multas: 14540-14703 g/c.	54026 y 29244	" 460.—

Los interesados en dichos remates deberán ocurrir el día y hora señalados al Hall principal de la Dirección General de la Renta, calle Ballivián Nº. 1333, previo empoce del 5% del valor de la línea telefónica o su equivalente en Pesos Bolivianos.

Mayores informaciones podrán ser obtenidas en la Sección Cobranza Coactiva de la Administración Distrital de la Renta (2do. piso).

ADMINISTRACION DISTRITAL "I"
DE LA RENTA INTERNA

NESTOR ORTUÑO OLIVER
Administrador Distrital

Confederación Sindical de Choferes de Bolivia

Saludo

Al conmemorar un Aniversario más de la gesta libertaria hermano Departamento de Potosí, la COORDINACION NACIONAL DEL AUTOTRANSPORTE BOLIVIANO, saluda con respeto admiración al Pueblo de Potosí y le augura en este Magno día futuro promisor de avance ascendente dentro del consenso nacional.

Estamos plenamente convencidos que los hermanos Potosinos, desde la Independencia han demostrado sin claudicación su alto espíritu de bolivianidad, dotes que han regido como norma de lucha y trabajo a los demás Departamentos, para conjunción una Patria unida en torno a nuestros símbolos patrios, donde connota en forma latente el afán de trabajo, superación y convivencia pacífica entre bolivianos.

En forma especial en este acontecimiento hacemos llegar nuestra palabra de aliento, lucha incansable en servicio del Gremio, a los CHOFERES POTOSINOS, quienes en forma sacrificada vienen eslabonando en ese girón patrio el Desarrollo del País.

Nos adherimos al júbilo que vive Potosí deseándoles días de prosperidad y que sus objetivos más anhelados se cristalicen en realidad en un tiempo no muy lejano, para que siga manteniendo el faro de luz que ilumine, el paso firme de avance de nuestra Patria al ritmo de las demás Naciones de América.

La Paz, 10 de Noviembre de 1976.

P' CONFEDERACION SINDICAL DE CHOFERES DE BOLIVIA

Fdo. José Amézaga Ameller, Fdo. Mario Sejas Salazar, Fdo. Mariaca Alvarez, Fdo. Jaime Ustarez Andrade y Manuel Rodríguez. COORDINADORES NACIONALES DEL AUTOTRANSPORTE BOLIVIANO.

PARIENTES DE MINEROS PRESOS.- Esposas e hijos de trabajadores mineros presos son vistos en la foto cuando, ayer, visitaron PRESENCIA para reclamar por la libertad de los suyos.

Libertad de mineros presos solicitan sus familiares

Esposas e hijos de trabajadores mineros presos guardan en Siglo XX a La Paz, con la finalidad de reclamar públicamente por la libertad de sus esposos.

Visitaron ayer PRESENCIA y explicaron las difíciles condiciones de vida que confrontan al no contar con la ayuda que implican los brindaban antes de encontrarse presos.

Se trata de los parientes de los trabajadores Andrés Lora, Víctor Siñanis, Angel Caparí y Vicencio Cruz, quienes manifestaron que han hecho escritos para poder trasladarse desde La Paz y plantear nuevamente el reclamo.

Dijeron que son varias las familias de trabajadores que se encuentran en similar situación y lo que no han podido viajar por la extrema falta de recursos.

Otra explicación fue que, no obstante reclamos anteriores, no han tenido ninguna respuesta por parte de las autoridades y que apenas tienen referencias de que sus parientes están presos en las cárceles de Panchocero y Viacha.

Se dijo que Angel Caparí y Víctor Siñanis padecen silicosis grado. Este último tiene cinco hijos, huérfanos de madre, quienes logran su sustento diario en base a la limosna pública.

Resultaron patéticos los relatos que hicieron las esposas de los nombrados trabajadores mineros, especialmente cuando dijeron que la dieta diaria que tienen para sus pequeños hijos es de "té con pan y pan con té".

"No podemos continuar en esta situación. Nadie nos escucha ni nos ayuda. Queremos nada más que justicia y que nuestros esposos vuelvan su libertad para que nuestros hijos no mueran de hambre", dijeron las visitantes.

En algunos de los niños es notoria la desnutrición; de no tener oportuna ayuda, sufrirán graves trastornos y consecuencias.

Los parientes de los detenidos dijeron: "es un martirio vivir en humbruna constante, por lo que preferimos morir acentuando ese martirio con una huelga de hambre en el caso de que las autoridades no liberen a nuestros esposos".

Invocaron la cooperación de la Iglesia, Cruz Roja y otras instituciones nacionales e internacionales para conseguir que se les escuche y las suficientes garantías para poder vivir sin amenazas.

INFORME OFICIAL

Durante una reciente entrevista que sostuvo el Ministro del Interior, Cnel. Juan Pereda, con Monseñor Alejandro Mestre, Secretario Permanente de la Conferencia episcopal, le informó que existe una disposición oficial para continuar prestando los servicios de pulpería y vivienda a las familias de los trabajadores que fueron retirados a mediados de este año por cuestiones político-sindicales.

El informe fue divulgado en un programa de la Comisión de Medios de Comunicación de la Iglesia.

En ese informe también se indicó que el Ministro Pereda anunció a Monseñor Mestre que son estudiados los casos de los obreros detenidos.

Ley de Municipalidades será entregada en próximos días

El proyecto definitivo de la Ley Orgánica de Municipalidades se encuentra en la fase final de revisión y, en pocos días más, será presentado al Consejo de Ministros para su consideración y promulgación. El Reglamento de la Ley del Inquilinato y la Ley de Propiedad Horizontal se encuentran aún en estudio y su aprobación demorará todavía algún tiempo, aunque el Ministerio de Urbanismo y Vivienda, según las informaciones obtenidas en esa fuente, confía en que serán puestos en vigencia en los primeros dos meses del próximo año. Ese Ministerio, entre tanto, ha dado comienzo al estudio de la Ley de Corporaciones.

El proyecto definitivo de la Ley Orgánica de Municipalidades, que reemplazará a la del 11 de diciembre de 1942, con algunas modificaciones, es el mismo que fue analizado por los Alcaldes de la República en sus reuniones de julio y agosto.

Según ese proyecto, los alcaldes, designados de una terna por los Concejos Municipales organizados por sufragio popular directo, tendrán una duración en sus funciones de cuatro años. Los Concejos Municipales serán renovados en una mitad cada dos años.

Las Municipalidades, para planificar sus programas y dentro de la autonomía que tienen, extenderán su acción no sólo a la jurisdicción urbana, sino también a su área de influencia. De otra parte, su actividad dejará de tener un límite estrictamente localista, ya que sus planes y programas deberán conciliar con los de carácter nacional, a fin de constituirse en factores de desarrollo nacional.

OTRAS LEYES

El Reglamento a la Ley del Inquilinato encara ahora el estudio de los aspectos legales, a fin de que propietarios e inquilinos ejerzan con plenitud sus derechos y cumplan, paralelamente, sus obligaciones. La comisión de estudios del Ministerio de Urbanismo y Vivienda mantiene el criterio de regular los alquileres en base al valor catastral de los inmuebles.

Un valor porcentual del monto del catastro, determinará la renta que deban percibir los propietarios. Modalidades que ahora utilizan los propietarios, incluído el cobro de alquileres en moneda extranjera o su equivalencia, quedarán prohibidas, al igual que recursos a los que acuden los inquilinos, como "derecho de llave" y transferencias de vivienda sin el consentimiento del propietario.

En cuanto a la Ley de Propiedad Horizontal, se encuentra en la última fase de estudio.

COMIBOL adeuda la suma total de $US 66.662.028.15 por préstamos

El estado de "préstamos y créditos" de la Corporación Minera de Bolivia al 30 de junio de 1976 asciende a un total de $US. 66.662.0 28.- 15, según un informe proporcionado por la empresa minera estatal.

De acuerdo al informe se trata de préstamos a largo plazo con el siguiente detalle: Tercera fase, créditos AID-511-L-29; BID -86-SF/BO y AID 511-22-210-454, por un valor de $US. 1.635.817.58 empleados para rehabilitación económica de COMIBOL a ser cancelados en tres etapas: el 11 de marzo de 1979, el 28 de marzo de 1980 y el 19 de mayo de 1981.

Otros créditos otorgados por USAID-Bolivia y Asistencia Técnica Número 4 representan un total de $US. 3.367.556.19 empleados en "rehabilitación económica de COMIBOL." Esa suma será cancelada en dos fracciones, el 30 de febrero de 1978 y el 1 de julio de 1979.

Por concepto de compra o adquisición de harina de trigo, destinada a pulperías COMIBOL debe un total de $US. 3.619.919.54 que serán cancelados hasta el 20 de diciembre de 1989.

Según el informe otros préstamos concedidos a largo plazo por el Banco Central de Bolivia hacen un total de $US. 14.644.821.64, como capital de operación para un crédito consolidado al 10 de enero de este año; pago de regalías mineras, para indemnizar a I.M.P.C. (International Mining Procesing Company) y capital de operación para la construcción de un puente, cuya primera parte fue concluída en diciembre del 75 y en julio del presente. La otra parte debe ser pagada el 30 agosto de 1980 y el 31 de diciembre de 1980.

Otros préstamos, que representan un total de $US. 43.393.913.20 fueron concedidos por una organización británica, Corporación Boliviana de Fomento crédito de la URSS, ADELA International Financing; Empresa Estatal "MEDICOR"; Sindicato de Bancos Europeos y el Industrial Development Corporation para la Planta de Pre-concentración de estaño en Potosí Proyecto Beni-Pando, Planta de Volatilización en Potosí y provisión de maquinaria minera. Financiamiento de proyectos mineros, Adquisición de equipos hospitalarios e instrumental quirúrgico. Desarrollo de proyectos mineros y Financiamiento de Cuadro "Centauro" en Corocoro, respectivamente.

Esas deudas serán canceladas en las siguientes fechas, de acuerdo al orden anterior: el 30 de agosto de 1977, el 28 de diciembre de 1977, el 31 de noviembre de 1980. el 30 de mayo de 1981, el 18 de abril de 1982, el 20 de diciembre de 1985 y el 15 de junio de 1998, según el informe de la Corporación Minera de Bolivia.

Fue designado nuevo Comandante General de Policía Nacional

El Cnl. Lino Pérez Estrada, fue designado nuevo Comandante General de la Policía Nacional, según información del Ministro del Interior, en declaraciones hechas al término del acto de posesión del nuevo Prefecto paceño.

El Cnl. Pérez reemplaza en el cargo al Cnl. Pablo Caballero Díaz que, según el Ministro, cumplirá nuevas funciones. Pérez Estrada ocupaba el cargo de Alcalde Municipal de Potosí, es egresado de la primera promoción de la Escuela Superior de Policías.

La designación del nuevo Comandante de la Policía Nacional, fue hecha mediante Resolución Suprema No. 182.461 de fecha 9 de noviembre del presente año.

Comenzó ayer seminario sobre control de calidad

Un seminario sobre normalización y control de calidad se inició ayer en La Paz, patrocinado por la Dirección de Normas y Tecnología del Ministerio de Industria y Comercio, con la cooperación de la Embajada de Israel y de la Organización de Estados Americanos.

Un centenar de participantes escuchó al Ministro de Industria y Comercio y al Director de Normas y Tecnología sobre los alcances de este tipo de seminario, cuya finalización está fijada para hoy.

Similares conceptos expresó el Embajador de Israel, Mordechai Palzur, quien se refirió también a "la satisfacción de su gobierno de poder cooperar con Bolivia".

El seminario ha sido dividido en dos partes: las exposiciones serán hechas por los expertos que envió el Instituto de Normalización de Israel, Ingenieros Ron Wered y Eliahu Hadar.

En la primera jornada, ayer, se trataron los aspectos y objetivos básicos de la normalización y sus niveles, la normalización en las fábricas y su relación con la normalización nacional e internacional, normas obligatorias y voluntarias; reducción de variedades, normas y control de la calidad, rol de las instituciones de normalización nacionales en la sociedad y economía de los países en desarrollo.

El control de la calidad y certificación es el temario que se desarrollará hoy e incluirá detalles de calidad de diseño y de conformidad, certificación por lotes y por productos, sello de calidad, control de calidad de plantas, seguridad en la calidad, servicios de laboratorio a la industria, a la normalización y al control de la calidad.

Concluyó año escolar 1976 y se inician cursos de habilitación

Concluyó ayer el año escolar de 1976 en todos los distritos, a la vez que se iniciará hoy un breve período de recuperación en favor de aquellos alumnos que resultaron reprobados.

Los actos de clausura se caracterizaron por su sobriedad tanto en los establecimientos fiscales como en los particulares. La nota más saliente fue la entrega de libretas de calificaciones a los alumnos.

Todos los datos específicos relacionados a la gestión escolar fenecida serán conocidos después del 25 de este mes, fecha hasta la que se espera que concluyan los informes de profesores y de directores de establecimientos educativos.

CURSOS DE RECUPERACION

A partir de hoy, hasta el 23 de noviembre, se realizarán cursos de recuperación para aquellos alumnos reprobados. El propósito es brindarles una oportunidad para que se nivelen y logren salvar el año.

Se ha informado que los docentes y personal administrativo de todos los colegios tienen la obligación de trabajar en la atención de estos alumnos, cuya matriculación será gratuita y la asistencia a clases se hará en horarios normales.

Las pruebas de habilitación se harán del 23 al 30 del presente, de acuerdo al rol que elaboren los directores de cada establecimiento.

Tendrán derecho a estas pruebas los alumnos que hubieran obtenido un promedio anual de 3.5 a 2.6 en una o más asignaturas.

Gozarán también del derecho a esta prueba aquellos estudiantes que obtengan un promedio anual inferior a 2.6 en una sola asignatura. El promedio anual de cada asignatura no se tomará en cuenta para las pruebas de habilitación.

Sólo tendrá validez la calificación obtenida en la prueba de habilitación.

Los alumnos que obtuvieron en la prueba de habilitación una calificación inferior a 3.0, incluso en una sola materia, perderán el año.

CASO CEMA Y NORMALES

En lo que atañe a los centros de educación de adultos, así como a los de educación formal, completarán su evaluación de acuerdo con sus modalidades y calendarios establecidos.

En las escuelas normales urbanas, rurales e institutos superiores, las pruebas finales se harán también de conformidad a sus calendarios establecidos y a las disposiciones legales.

YPFB prepara comunicado sobre industria petrolera nacional

Yacimientos Petrolíferos Fiscales Bolivianos dará a conocer hoy un comunicado para referirse a un informe sobre la realidad de los hidrocarburos en Bolivia, elaborado por técnicos estadounidenses y en el que se asevera que la industria petrolera atraviesa por una etapa crítica.

YPFB anunció que en ese comunicado dirá que aquellos datos "carecen de actualidad", probablemente se dijo dará a conocer datos estadísticos.

El informe realizado por especialistas de EE.UU. señala que es necesidad imperiosa el descubrimiento de nuevos yacimientos, si se quiere evitar que, en el lapso de un quinquenio, el país tenga que importar crudo para satisfacer sus necesidades internas.

Según aquel informe, el porvenir de la industria petrolera nacional estaría supeditada a los resultados de las operaciones exploratorias que realizan Yacimientos Petrolíferos Fiscales Bolivianos y otras 21 empresas extranjeras que realizan esos trabajos en virtud de la nueva Ley de Hidrocarburos, aprobada en 1972.

El informe advierte que, si no se descubren nuevos yacimientos significativos, en los próximos meses la empresa petrolera estatal deberá poner en práctica nuevos incentivos ventajosos para atraer a compañías extranjeras. Afirma, además, que, si en los próximos años no se hallan más reservas petroleras, el país se verá obligado a importar petróleo para el consumo interno.

Altos funcionarios de Yacimientos Petrolíferos Fiscales Bolivianos y del Ministerio de Hidrocarburos se reunieron ayer para elaborar una nota amplia que se referirá a la publicación que se obtuvo del informe realizado por fuentes estadounidenses; anunciaron que hoy enviarán a los medios de comunicación ese texto para su divulgación.

Bolivia invitada a Congreso de Petroquímica en Argentina

Bolivia ha sido invitada a participar al Primer Congreso Latinoamericano de Petroquímica que se realizará en Bahía Blanca, en la primera quincena de este mes, declaró el Consejero Económico de la Embajada Argentina, Lic. Jose Martínez.

Según sus expresiones, la industria petroquímica ha pasado a ser, de una industria estratégica base, un instrumento fundamental para la transformación de los hidrocarburos en productos con alto valor agregado, capaces de contribuir efectivamente al desarrollo de los países del Tercer Mundo.

El congreso latinoamericano coincide con el cuarto congreso de petroquímica de Argentina.

Actualmente, en Latinoamérica los países que han desarrollado una vigorosa industria petroquímica son México y Brasil.

Bolivia dio los primeros pasos hacia la industria petroquímica a partir de 1963, con la creación de la Dirección de Petroquímica en YPFB.

Allí se generó el primer proyecto petroquímico boliviano, con la formación de la sociedad bi-nacional Aquila S.A.

Se ha proyectado para los próximos años, la creación de un ente estatal específico para llevar adelante la industria petroquímica con caracter técnico y eminentemente empresarial.

Por estas características, adquiere especial importancia para Bolivia su participación en el Congreso de Petroquímica, en la que se hará un amplio análisis de la situación actual y la evolución de esa industria en los próximos años.

El Consejero Económico de la Embajada Argentina indicó que al congreso asistirán más de 500 delegados de todos los países con industrias de ese tipo, representantes de NN.UU, del Grupo Andino y de las principales industriales mundiales de petroquímica.

Bolivia estará representada en el Congreso por miembros del Ministerio de Energía e Hidrocarburos, YPFB, Secretaría de Integración, UMSA, empresa privada y AQUILA

Estaño se cotizó ayer en $US 3.63

El estaño se cotizó ayer en Londres en $us. 63 la libra fina. Bajó cinco puntos con relación a la cotización anterior.

Los siguientes precios corresponden a los demás metales:

Cromo, $US. 0.20 por libra fina.

Zinc $US. 0.26 por libra fina.

Cobre $US. 0.58 por libra fina.

Bismuto $US. 0.58 por libra fina.

Cadmio $US. 2.60 por libra fina.

Plata $US. 2.768 por onza troy.

Wolfram $US. 122.97 por T.F.

Antimonio $US. 25.50 por T.F.

Oro $US. 131.75 por onza troy

Expertos analizan utilización de aguas de Cuenca del Plata

BRASILIA, 9 (LATIN).- Representantes de Argentina, BOLIVIA, Paraguay Uruguay y Brasil están reunidos aquí para debatir los problemas del aprovechamiento de los recursos hídricos de la Cuenca del Plata, y elaborar un informe que servirá de base para la reunión de Cancilleres de la región.

La reunión de Cancilleres, que se realizará en esta capital del siete al nueve de diciembre, no deberá abordar asuntos polémicos, según informaron fuentes del Itamaratí.

Bachilleres de Huatajata

Dieciocho estudiantes del Colegio Nacional Mixto de Huatajata egresan hoy como bachilleres.

El acto de promoción de los bachilleres en Huatajata está programado para las 9.30 horas. La nómina de los egresados es la siguiente:

Francisco Arratia Poma, Luis Cahuaya Quispe, Celestino Choque, Domingo Cruz Yujra, Pedro Cruz Yujra, Alicia Choque Mamani, Elvira Choque Loza, Alfonso Flores Mamani, Gregorio Flores Mamani, Mario Huarachi Mamani, Vicente Mamani Cahuaya, Juan Matta Quispe, Sebastian Nacho Mamani, Eulogio Nina Huanca, Martín Quispe Esteban, Germán Quispe Cahuaya, Gerbasio Quispe Salas y Pedro Sacujayo Apaza.

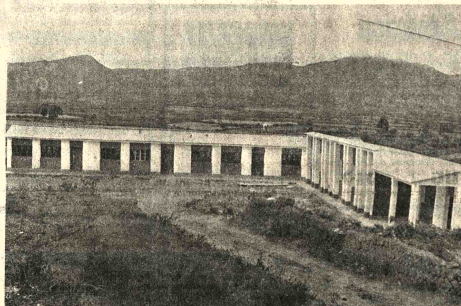

ESCUELA.- El Servicio Nacional de Desarrollo de la Comunidad entregará, a partir de mañana, y durante el mes de noviembre, seis escuelas en las provincias del Departamento de Potosí. La fotografía ilustra una de las escuelas que se estrenarán en los próximos días. La misma entidad entregará postas sanitarias y sistemas de electrificación en localidades del mismo distrito.

COVIMA inició plan bienal de 1.821 viviendas para maestros

Un plan bienal para la construcción de 1.821 viviendas para maestros, en todos los distritos del país, ha puesto en marcha el Consejo Nacional de Vivienda del Magisterio, con la entrega en Cochabamba de 20 casas y otras 30 que entregará hoy en Potosí.

El plan bienal de viendas para maestros será cumplido de acuerdo al siguiente programa: La Paz, 639 viviendas, Cochabamba, 295; Santa Cruz, 263; Potosí, 206; Chuquisaca 131, Oruro, 121, Tarija 85, Beni, 41 y Pando, 40. Esa distribución totaliza las 1.821 viviendas.

El Director Ejecutivo de COVIMA Reynaldo Llerena, destacó que la entrega de las 20 viviendas en Cochabamba significa la colocación de la piedra fundamental en la solución del problema habitacional que afronta el magisterio de ese distrito.

El Ministro de Urbanismo y Vivienda, Contralmirante Santiago Maese Roca, por su parte, declaró que el sector de maestros es el que requiere de una mayor atención en lo referente a viviendas, ya que además de no haber estado servido en este aspecto, dijo "el maestro, por la índole de su trabajo necesita contar con algunas comodidades y techo propio, a fin de prepararse permanentemente para cumplir con su misión de educador y al llegar a la vejez, disponer de un sitio de descanso".

Añadió que su mayor deseo era beneficiar al mayor número posible de maestros, con la adjudicación de viviendas.

Señaló que el Consejo Nacional de Vivienda del Magisterio comparte ese deseo y que, en tal sentido, ha planificado el plan bienal, que constituirá el primero de otros que serán ejecutados en el futuro.

EN POTOSI

Las treinta primeras viviendas que, con asistencia del Presidente de la República, serán entregadas hoy en Potosí, han sido construídas en la Ciudad Satélite y constan de dos dormitorios, living, comedor, cocina y baño.

POSESION DE TERRENOS

Los maestros cochabambinos, el pasado sábado, han tomado posesión de 316.000 metros cuadrados de terreno en la zona de La Tamborada, donde, en un futuro próximo COVIMA construirá otro grupo de viviendas. El costo de adquisición de los terrenos es superior a los cinco millones de pesos bolivianos.

Dirigentes de Pando apoyan el trueque territorial con Chile

Dirigentes de organizaciones del Departamento de Pando, después de ser visitados por delegados de CONAMAR, enviaron un telegrama al Presidente de la República, Ministro de Relaciones Exteriores, Ministro de Defensa, prensa oral y escrita, en el que afirman que apoyan las actuales negociaciones con Chile para obtener una salida al mar y están de acuerdo con el canje territorial.

El telegrama tiene el siguiente texto:

"A nombre instituciones cívicas representativas conciencia pueblo pandino y luego recibir información de Comisión Asesora Marítima nos pronunciamos:

1.- Pando centinela soberana nación y Cobija, capital nominada honor Litoral boliviano es primer girón patrio expresar satisfacción labor cumplida y apoyar canje territorial fin obtener retorno al mar.

2.- Integración nacional y objetivo retorno al Pacífico debe incluir prioritariamente construcción carretera La Paz-Cobija, para potenciamiento global del país.

3.- Pando demanda adhesión todo Bolivia sentido retorno mar mediante negociaciones canje territorial y apoyo conclusión carretera La Paz-Cobija hasta septiembre 1977. Atte".

El telegrama está firmado por las siguientes personas: Natal Shimokawa, Presidente Comité Cívico Pando; Lic. Miguel Salvatierra, Gerente General de CORDENO; Ben. Eloy Ojopi, Presidente PE; DESCHACO; Alberto Lavadenz, Presidente Club Social; Mauro Castedo, Presidente Cámara de Comercio e Industria; Dalfredo Cárdenas, Coordinador Federación de Transportes y Raúl Aguada, Coordinador de Maestros Rurales.

Se prolongará calle Potosí hasta la avenida Illimani

A más tardar el próximo año, se iniciarán los trabajos de prolongación de calles Potosí y Obispo Cárdenas, hasta conectarla con la avenida Illimani, según declaró el Oficial Mayor Técnico de la Municipalidad Arq. Adolfo Navarro.

Esa autoridad manifestó que, con ese propósito, se dio el primer paso destinado a la ejecución del proyecto, cual es la dictación de la Ordenanza Municipal que dispone la expropiación e indemnización de los terrenos y casas que serán afectadas en dicha ampliación.

El centro de la ciudad de La Paz confronta, en la actualidad, graves problemas de congestionamiento vehicular, precisamente por la falta de vías de comunicación.

En la opinión del Oficial Mayor Técnico, la ampliación de las calles Potosí-Obispo Cárdenas, permitirá contar con una nueva vía de descongestionamiento del centro de la ciudad.

El Alcalde instruyó que el proyecto sea ejecutado a partir del próximo año, luego de que concluyan los trámites legales de las expropiaciones.

El proyecto prevé también la habilitación de una nueva calle que, saliendo de la calle Juan de la Riva, se conectará con la Av. Illimani, o sea que, en 1977 dos nuevas vías de acceso vehicular de Miraflores contribuirán a la solución de ese grave problema que se acentúa día a día.

H. Municipalidad de La Paz

Invitación

La H. Alcaldía Municipal y las Consultoras BRGM y BCEOM, tienen el agrado de invitar a los profesionales y personas interesadas a la Conferencia que ofrecerá el Doctor Ingeniero Jean Goni, adjunto al Director del Servicio Geológico Francés, sobre el tema:

"Los métodos utilizados por B.R.G.M. para el control de la contaminación de aguas".

Local: Salón de Espejos de la H. Alcaldía Municipal, día miércoles 10 de los corrientes a horas 18.30.

H. Municipalidad de La Paz

Ultima notificación

Se pone en conocimiento de todas las personas (Profesionales, técnicos medios y egresados), que tienen residencia en la ciudad de La Paz y cuyos ingresos provienen de la *prestación de servicios personales, ya sea que trabajen independientemente, o en relación de dependencia, tanto en el sector público, como en el privado;* que el DECRETO SUPREMO 11426 de 17 de abril de 1974, establece que los tributos municipales son de cumplimiento obligatorio y que la administración municipal está facultada para la aplicación de sanciones en caso de incumplimiento, de acuerdo a las previsiones establecidas en el Código Tributario.

Considerando que se ha notificado por Prensa, Radio y Televisión para que puedan acudir *voluntariamente* a la Alcaldía para hacer efectivos sus pagos, se advierte que a partir del 1ro. de diciembre del año en curso se les considerará *evasores* de los mencionados tributos y, por tanto, pasibles a las sanciones respectivas Notas de Cargo, las mismas que, además, de los tributos e intereses, consignarán la multa por *evasión*.

La Paz, 5 de Noviembre de 1976

Carlos Jaime Villarroel F.

Abogado

Atención personal de juicios : civiles, penales, sociales y de familia.

Bufete : Yanacocha 301, 2°. Piso Of. 3, Edificio "Asbún" (antiguo). Teléfono 51413. Casilla 3455.

CLINICA MIRAFLORES

Cirugía General-Ginecología-Obstetricia-Oxígenoterapia. ATENCION MEDICA PERMANENTE.
Consultas Dr. Mallo- De horas 15 a 19 pm.
AVENIDA SAAVEDRA 2037. TELEFONO 41498.

Empresa industrial

Requiere distribuidor con movilidad propia, para ventas en la ciudad.

Ref: Teléfonos 54936 y 25408.

Chofer mecánico

Empresa Minera cerca de la ciudad de La Paz, necesita un CHOFER MECANICO con experiencia. Los interesados deben presentarse en Rosendo Gutiérrez 469, con todos sus documentos.

Proyectoras de 35 M.M.

Necesitamos dos con linternas de 14 ó 16 pulgadas.
Ofertas al teléfono 28430 ó Casilla Correo 8247 - La Paz.

Niñera

Se necesita, con certificados. Se paga buen sueldo.
Referencias: teléfono 82223

Empresa industrial

Necesita depósitos en alquiler de alrededor de 50 Mts.2.

Ref: Teléfonos 54936 y 25408

Diplomático vende

Auto Chevrolet año 1975, impecable 3000 Km. recorrido, Biombo coromandel 6 hojas, filmadora sonora y proyector sonoro, filmadoras, 8 Super 8, Walky Talki, Televisor colores de 19", máquina escribir eléctrica, tocadiscos con radio, catetera eléctrica, mantelería fina sin uso, lámparas Capodimonti, fuentes plata alemana, ponmeleras cristal, chop de cerámica, 2 grabados antiguos, cuadros, adornos, abrigos de piel, ponchos vicuña y alpaca, frazadas, útiles escolares, libros, guardapolvos, ropa poco uso, cortinas. Atención Miércoles, jueves y viernes de 10.00 a 18.00 hrs. Hnos Manchego 2594.

Exposición de Chire Barrientos

El pintor Moisés Chire Barrientos presentará un conjunto de acuarelas en el Atelier 01,de la Av. 16 de Julio Nº. 1479.

La muestra será inaugurada hoy, a horas 18 y 30.

Chire Barrientos ha realizado numerosas exposiciones en nuestro medio; esta vez presenta su obra con los auspicios de la Embajada de Israel y el Instituto Cultural Boliviano-Israeli.

OTRAS EXPOSICIONES

Museo Nacional de Arte.- Pinturas y fotografías de Diego Torres y Juan Luis Recacochea. Calle Comercio, esq. Socabaya.

Galería Busa.- Dibujos de Benedicto Aiza. Av. 16. de Julio Nº. 1607.

Galería Pucara.- Exposición permanente de pintura y cerámica. Calle Jaén.

Casa Municipal de Cultura.- Exposición permanente de pintura boliviana.

Bolivia en el VII Congreso de Academias de la Lengua Española

- El próximo domingo 14 del mes en curso, se trasladará a la ciudad de Santiago de Chile la delegación que representará a Bolivia en el VII Congreso de la Asociación de Academias de la Lengua Española.

La delegación está compuesta por el Director de la Academia Boliviana, el crítico Juan Quirós, y por el Secretario de la misma, Carlos Castañón Barrientos; los nombrados escritores nacionales fueron designados por los componentes de la Academia, en sesión especial y mediante voto secreto.

El Congreso de la Asociación de Academias comenzará el lunes 15 y durará hasta el martes 23.

Con la debida anticipación, la Academia Boliviana ha hecho llegar a la Comisión organizadora del Congreso, tres tesis, para su consideración en la reunión . Ellas son:

- El idioma castellano en la era republicana de Bolivia.
- Bolivianismo en el Diccionario de la Real Academia
- Las partes de la gramática son dos: Analogía y Sintaxis.

Los temas que se tratarán en el Congreso son los siguientes:

I. Régimen Académico.
II. Unidad y defensa del idioma español.
III. Temas gramaticales
IV. Temas lexicológicos y semánticos.
V. Investigación, enseñanza y difusión del idioma español.
VI. Temas literarios.

El Congreso, como los seis anteriores, abarca a todos los países de habla española y está siendo organizado por la Academia Española, la Comisión Permanente de la Asociación de Academias de la Lengua Española y la Comisión Especial designada por la Academia-Chilena, que trabaja dentro del marco del Instituto de Chile.

Se ha informado que el país sede del Congreso y la Academia de Chile ofrecerán a los Académicos concurrentes una Medalla Conmemorativa especialmente acuñada para el Congreso y que llevará el perfil de Andrés Bello, el maestro de América, cuyo espíritu inspirará todos los actos del Congreso.

Fue entregado un libro sobre Ibáñez Benavente

- En acto realizado ayer en el Salón de Espejos del Palacio, el Presidente de la República recibió el primer ejemplar del libro "Aquel cirujano", escrito por el Dr. Freddy Oporto Lenz a modo de biografía del médico boliviano Abelardo Ibáñez Benavente.

En el discurso de presentación de la obra, el Sr. Arturo Vilela se refirió en primer término al autor del libro y luego a la personalidad del Dr. Ibáñez Benavente y su contribución a la ciencia médica del país.

Durante la Guerra del Chaco, el Dr. Ibáñez Benavente fundó hospitales en Roboré y Villazón y organizó puestos sanitarios en los fortines y la primera brigada sanitaria que entró al escenario de la contienda.

Refiriéndose a estas otras labores desarrolladas por el médico boliviano, el Presidente dijo que "el Dr. Abelardo Ibáñez Benavente merece el reconocimiento nacional, porque a lo largo de su vida se constituyó en el mejor colaborador cuando se trató de solucionar los problemas de la salud. Desplegó una tarea sin precedentes en la historia de la medicina nacional, especialmente en los momentos más difíciles del conflicto bélico con el Paraguay".

El homenajeado, en el discurso de agradecimiento, expresó: "Es muy difícil y angustioso para el hombre aceptar la llegada del ocaso de la vida; sin embargo, siento tranquilidad y paz en mi espíritu por haber cumplido mi deber con la Patria."

GRUPO "UKAMAU" TERMINO RODAJE DE LA PELICULA "CHUQUIAGO".- El grupo "Ukamau" ha concluido la filmación de "Chuquiago", largometraje donde se intenta hacer un retrato de la Ciudad de La Paz, Jóvenes actores participaron en las cuatro historias de que consta este film. Los responsables del grupo "Ukamau" han informado que "Chuquiago" será estrenado en La Paz en los primeros meses de 1977.

UNESCO apoyará estudio de las culturas autóctonas de América

MIROBI, NOV. 9 (AFP) - La UNESCO se propone reactivar el estudio de las culturas autóctonas de América Latina y del Caribe, declaró hoy aquí Amadu Mahtar M'Bow, director general del organismo cultural de la ONU.

En su discurso de respuesta a los 250 oradores que participaron en el debate general de la 19 conferencia de la UNESCO, M'Bow recalcó el especial interés que presenta la cuenca caribeña, "extraordinaria encrucijada de culturas y ejemplo de sincretismo cultural".

Agregó que los nuevos estudios tenderán a favorecer "la afirmación de la identidad cultural" de las regiones en cuestión y recordó que muchos delegados habían solicitado esfuerzos en tal sentido durante sus intervenciones.

El resto de su discurso, el director general pidió a los miembros de la UNESCO que "superen sus discrepancias y se atengan a lo que les une, de modo que la voluntad de diálogo y concordia sigan reinando en los trabajos" de la actual conferencia.

Al referirse nuevamente al problema de la información, uno de los principales que se debatieron en la reunión, insistió en que "urge ayudar a los países en vía de desarrollo a reforzar sus propios medios de comunicación y organizar sistemas más equitativos de intercambio, tanto dentro del propio Tercer Mundo como con los países industrializados".

Pero también recalcó que los puntos de vista en la materia "no se ordenan según la divisoria entre desarrollo y subdesarrollo, norte y sur, sino también con arreglo a otros factores, como el modelo de sociedad de cada país y la vía escogida para el desarrollo".

Acerca del problema de las excavaciones arqueológicas emprendidas por Israel en la parte oriental de Jerusalén , M'Bow reiteró que "es de la plena incumbencia de la UNESCO" y recordó que, pese a la guerra de 1967, "el estatuto de Jerusalen sigue siendo el mismo, como lo confirmaron la asamblea general y el consejo de seguridad de las Naciones Unidas".

También prometió a las poblaciones de los territorios árabes ocupados por Israel que la UNESCO se seguirá esforzando por defender su derecho a una educación y una cultura propias.

En materia presupuestaria, recusó críticas hechas a su proyecto para los dos próximos años.

Subrayó, que en el último decenio, el presupuesto de la UNESCO no progresó en poder adquisitivo más que el 1.5 por ciento, ya que los aumentos nominales quedaron absorbidos por la inflación y fluctuaciones monetarias, y prometi una gestión austera y eficaz.

M' Bow, concluyó felicitándose de que "la casi totalidad de los estados miembros tengan conciencia de que la UNESCO debe contribuir lo más posible, en los dominios de su competencia, a instaurar un orden internacional más justo".

Presentación de un libro

La Editorial "Los Amigos del Libro" entregará mañana el libro "Guano maldito", del escritor boliviano Joaquín Aguirre.

El acto se cumplirá a horas 18 y 30, en la Librería de la Editorial, calle Mercado Nº 1315.

Tras la presentación, la obra será puesta oficialmente en circulación.

LA ESTRELLA EN QUE VIVIMOS

La era atómica trajo, entre otros descubrimientos, la certeza de que el Sol es un horno nuclear que libera gigantescas llamaradas. Pero esta expansión tendrá fin: inevitablemente un día el Sol se convertirá en cenizas. Entérese leyendo SELECCIONES de Noviembre, la revista-libro.

Auxiliar de Contabilidad

Un curso que le dará un nuevo rumbo a su vida.

Universitarios, oficinistas, secretarias, bachilleres y ejecutivos de empresa NO pueden postergar más su necesidad de manejar con facilidad el gran instrumento de los negocios: la Contabilidad.

Un curso breve, ágil, práctico, didáctico, y de amplias proyecciones, pues abarca todos los libros contables de inventarios, cálculo, aspectos tributarios, documentos, conciliación de cuentas, teneduría de libros. Todo lo que una empresa requiere ILVEM le enseñará.

Horario: Iniciamos en los horarios de miércoles de 19 a 21 y sábados de 10 a 12.

Inscripciones en ILVEM Av. Camacho 1372, 5º Piso, Telf. 56749.

LA SOLUCION ES ILVEM!

UNIROYAL

Importante empresa

Requiere:

Ingenieros/ Técnicos Agrónomos
Médicos/ Técnicos Veterinarios
Para trabajo en La Paz - Cochabamba - Santa Cruz y Tarija

Requisitos:

- Experiencia mínima: 2 años

- Conocimiento mercado insumos agrícolas y productos veterinarios

Favor dirigirse a Casilla 5684. La Paz

ABSOLUTA RESERVA

EXPOSICION
Grabados contemporáneos del Japón

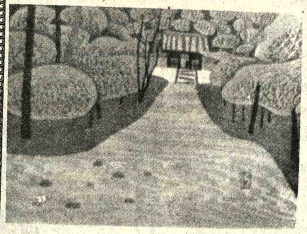

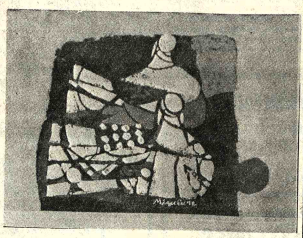

La H. Municipalidad de La Paz y la Embajada del Japón en Bolivia, tienen el honor de invitar al distinguido público de La Paz a la Exposición de Grabados Contemporáneos del Japón que se realizará del 11 al 23 del presente mes.

Local: Casa de la Cultura Franz Tamayo Sala "Arturo Borda"

Horario: de 9:00 a 12:00 y de 14:00 a 19:00

La Paz, noviembre de 1976.

ARTE Y CULTURA

Se abre hoy exposición de grabados japoneses

Una serie de 39 grabados japoneses será presentada, a horas 18 y 30 de hoy, en la Casa Municipal de Cultura "Franz Tamayo".

El público podrá apreciar, a través de esta muestra, las corrientes que dominan en el grabado contemporáneo del Japón.

En esta serie están representados artistas japoneses de renombre, tal el caso de Kiyoshi Saito, fecundo creador que goza de popularidad por la originalidad de su obra.

La Embajada del Japón, auspiciadora de la exposición, ha informado que esta serie ha sido mostrada en octubre pasado en Ecuador; tras su presentación en La Paz, pasará a Costa Rica.

El conjunto de grabados será exhibido hasta el martes 23 del mes en curso, en la Sala "Arturo Borda" de la Casa Municipal de Cultura.

Los siguientes son los artistas japoneses representados en la exposición de grabados que se abre hoy:

Yoshiharu Higa, Akiko Shirai, Tsuyoshi Yayanagi, Hideo Yoshihara, Tokio Miyashita, Kunihiro Amano, Elichi Shibuya, Yukio Hasumi, Kasumi Amano, Tadashi Nakayama, Fumiaki Fukita, Hodaka Yoshida, Haku Maki, Gaku Onogi, Tomio Kinoshita, Junichiro Sekino, Joichi Hoshi, Hideo Hagiwara, Rokushu Mizufune, Yozo Hamaguchi, Kiyoshi Saito, Kihei Sasajima, Masanari Murai, Shiko Munakata, Umetaro Azechi, Okiie Hashimoto y Yoshitoshi Mori.

CUADERNOS DE VIENTOS NUEVOS Nº 3.- Serie dirigida por Roberto Sasarnaga y destinada a lograr una difusión amplia y a bajo costo de la joven narrativa boliviana. El Cuaderno Nº 3 incluye dos cuentos de Alfredo Medrano, autor del libro "Vida de Perros". Los trabajos de Medrano llevan los títulos de "La Carta" y "La ciudad del niño". Las ilustraciones pertenecen a Scorpio.

....Los interesados en "Cuadernos de Vientos Nuevos" deberán dirigirse a la Casilla Nº 37, Cochabamba, Bolivia. Los cuentos deben ser inéditos, escritos a máquina, renglón saltado; y los dibujos a tinta china, tamaño 50 x 30 cm. aproximadamente.

Actividad cultural

CASA MUNICIPAL DE CULTURA.- En el Salón "Manuel Iturri Guzmán" se realiza la exposición de pintura de Remy Daza. Auspicios del Centro Pedagógico y Cultural de Portales.

ALIANZA FRANCESA.- Mañana, a horas 20.00, proyección de la película "El testamento de Orfeo", de Jean Cocteau y Jean Marais. El jueves 18, será exhibida la película "El viejo y el niño", con Michel Simon, y el jueves 2 de diciembre los mejores alumnos de la Alianza Francesa recibirán los premios 1976 Av. 20 de Octubre Nº. 2041.

MUSEO NACIONAL DE ETNOGRAFIA Y FOLCLORE.- Calle Ingavi Nº. 916.

CASA DE MURILLO.- Calle Jaen Nº. 666 Tel. 26040.

MUSEO TIWANAKU.- Calle Tiwanaku Nº. 93.

PEÑAS FOLCLORICAS.- Nueva Naira, calle Sagárnaga Nº. 161, tel. 25736; Kory Thika, calle Juan de la Riva Nº. 1435, tel. 52151; Los Escudos. Av. Mariscal Santa Cruz, El Internacional, calle Ayacucho Nº. 206, tel. 42942.

ASOCIACION DE PERIODISTAS.- Lunes 15 horas 18.00 conferencia sobre Literatura Neoclásica, a cargo de la Dra. Ramona Sanz. La disertación forma parte del Ciclo Cultural Occidental, auspiciado por el Instituto de Historia y Literatura del IBC. Calle Comercio.

FESTIVAL DE TEATRO NATIVO.- Recientemente se realizó con gran éxito un festival de Teat el Teatro al Aire Libre. En el gráfico, actores aymaras en un pasaje de la obra "Santiaguito", un aplaudidas del festival auspiciado por la Alcaldía.

LUEGO DE SU TRIUNFAL GIRA POR INTERIOR DEL PAIS NUEVAMENTE SE PRESENTA EL

Ballet Folklorico de GUADALAJARA Mex

DEBUT 1ra PARTE JUEVES 11 20 Horas.

2ª PAR VIERN 12 20 H

DOS UNICAS FUNCIONES

TEATRO MUNICIPAL

Gaceta Oficial de Bolivia

Comunica a la Banca, Industria y Comercio, que tiene a la venta el

ARANCEL ADUANERO DE IMPORTACIONES

Edición Boliviana

Totalmente actualizado al 30 de Octubre de 197

CONTIENE:

- Depósito previo.
- Licencia previa.
- Recargo adicional 3% ad-val.
- Valores mínimos imponibles.
- Escala de tasas retributivas de servicios prestados.
- Posiciones arancelarias exentas del pago del 1% destinado noroeste.
- Creación de sub posiciones e ítem.
- Modificaciones de gravámenes arancelarios.
- Clasificaciones arancelarias.
- Arancel minero (D.S. 7776 de 3.8.66).
- Régimen arancelario preferencial para la zona del noroeste.
- Lista nacional boliviana de concesiones arancelarias en la A.L.A.L.A.L.C.
- Grupo andino.
- Disposiciones varias.

PEDIDOS

DEL EXTERIOR Y LA PAZ: GACETA OFICIAL DE BOLIVIA.- Calle Ayacucho Nº. 495 Telf. Nº. 25452, Casilla Nº. 4007.

ORURO: AGENCIA ADUANERA NACIONAL.- Calle La Plata Nº. 1460. Telf. Nº. 50740.

COCHABAMBA: SEÑORA MERY DE BARRIOS.- Teléfonos Nos. 26712 y 28507.

SANTA CRUZ: AGENCIA ADUANERA ALFA.- SANTA CRUZ S.R.L.- Calle 21 de Mayo No. 161, Telf. Nº. 27123.

POTOSI: AGENCIA ADUANERA CUMBRE.

La señora Daisy Urquiola de Wende ofreció ayer una recepción en honor de autoridades del Ministerio de Educación y miembros de la prensa local, con motivo de explicar el programa y finalidades de la Academia de modelaje, refinamiento, belleza y moda "Debbie y Daisy Wende Ltda", que inicia hoy sus actividades.

El objetivo de la Academia es contribuir a la formación integral de la joven y la mujer boliviana a través de un plan de estudio que le permita ampliar sus conocimientos sobre diferentes temas relacionados con la apariencia estética, expresión corporal, de la voz, modales, personalidad, artes del hogar, etc.

Las clases abarcarán varias materias, como ser gimnasia, que incluye gimnasia correctiva, rítmica y con elementos. Curso sobre moda que estará relacionado al modo correcto de vestir, uso de accesorios, colores y estilos apropiados para cada personalidad, planificación de vestuarios, cuidado de la ropa, etc. En los cursos de belleza se hará énfasis en la dieta, la postura, estética facial, maquillaje y peinado. En los ejercicios de modelaje se incluirán clases de pasarela, gracia, aplomo y elegancia.

Las clases estarán a cargo de profesionales en las materias. Se complementará el programa con conferencias de especialistas en diferentes temas.

La señora Wende, que es creadora de la moda boliviana, inspirada en trajes típicos de diferentes zonas del país y realizados en tejidos hechos a mano, desea, a través de esta escuela, formar un grupo de señoritas capacitadas en lucir estos modelos, en desfiles que se realizan fuera y dentro de Bolivia.

CAMARAS FRIGORIFICAS
para hoteles y frigales
importadores FERNANDEZ
Casilla 5174
Tel: 54529

Daisy Wende inaugura escuela de modelaje

Daisy Wende ha tenido la oportunidad de mostrar sus creaciones en varios países de Sud-América, Norte-América y Europa, tanto en exposiciones internacionales como representando a país con su programa más amplio, en el que muestra no sólo la moda sino diferentes aspectos de la cultura boliviana.

Durante veinte años, Daisy ha llevado a cabo un trabajo fructífero para hacer conocer la artesanía boliviana y abrir campos de exportación en el mercado de Estados Unidos y Europa.

En la foto, la señora Daisy de Wende posa junto con tres modelos que lucieron sus creaciones de línea internacional y la profesora señorita Myrna Torres Carrero, autoridades del Ministerio de Educación, la directora Municipal de Cultura y la experta en belleza, señora Martha Velasco.

Fallecimiento

SOCIEDAD NACIONAL TEXTIL S.A.

"SONATEX" S.A.

La Gerencia y personal de la Empresa, lamenta participar el sensible fallecimiento de la que en vida fue su compañera de labores

Sra. NORAH ALDUNATE de SERNADAS

(Q.E.P.D.)

al mismo tiempo, expresa su profundo sentimiento de pesar a la familia doliente.

La Paz, Noviembre 1976.

Misas

INVITACION Y AGRADECIMIENTO

Eduardo Oliart, esposo; Juan Carlos, Lourdes, Luis Eduardo y José Antonio, hijos; Felipa Chávez, madre; Dora de Monrroy y Oscar, hermanos; Carmela Ariñez, madre política; José Oliart, Mario Gamarra y Venancio Monrroy, hermanos políticos; primos, sobrinos y demás familiares de la que en vida fue ejemplar madre y digna esposa

Doña TERESA CHAVEZ de OLIART

(Q.E.P.D.)

expresan su profundo agradecimiento a las personas que hicieron llegar ofrendas florales y les acompañaron en los momentos de dolor, especialmente a las Empresas Constructoras J. L. Ossio, Transandina Ltda. e INGENBOL; Colegio San Calixto, Colegio Lourdes, Colegio San Francisco, a las ex-alumnas del Colegio Liceo Venezuela e Instituto Boliviano de Aprendizaje y demás personas piadosas, y les invitan a la misa que recordando los ocho días de su llorado fallecimiento, se mandará oficiar el día de mañana jueves 11 del presente a horas 10 a.m., en la capilla privada del Colegio San Calixto.

Su asistencia comprometerá la eterna gratitud de la familia doliente.

El duelo se despide en la puerta del templo.

La Paz, Noviembre de 1976.

La familia del que en vida fue

Dr. ROBERTO RODRIGUEZ TABLARES

(Q.E.P.D.)

invita a sus parientes, amigos y personas piadosas se dignen asistir a la misa que en sufragio del extinto y recordando el mes de su sensible fallecimiento, mandará a oficiar el día de mañana jueves 11 del presente a horas 11 a.m., en el templo de María Auxiliadora (El Prado).

Su asistencia comprometerá la gratitud de la familia doliente.

La Paz, 10 de Noviembre de 1976.

La familia de la que fue

Sra. BLANCA K. v. de SALCEDO

(Q.E.P.D.)

ruega a sus parientes, amistades y personas piadosas se dignen asistir a la Misa de Réquiem que, recordando el tercer aniversario de su llorado fallecimiento, se celebrará el día de mañana jueves 11 del Pte. mes, a horas 11.30 a.m., en la Catedral Metropolitana de Ntra. Sra. de La Paz (Plaza Murillo).

Su asistencia comprometerá la gratitud de la familia doliente.

El duelo se despide en la puerta del templo.

Fallecimientos

Ha dejado de existir el que en vida fue

Joven EDWIN A. MURILLO SEMPERTEGUI

(POCHO)

(Q.E.P.D.)

Jesús V. de Sempértegui, abuela; Ana María, Joannette, Erika, hermanas, (ausente); los tíos, primos y demás familia, ruegan a sus amistades, personas piadosas, se dignen asistir a la traslación de los restos mortales del extinto al Cementerio General el día de hoy miércoles 10 del presente a horas 16.00 (4 de la tarde).

El cortejo fúnebre partirá de la calle René Moreno Nº. 1384 (Bloque 612) San Miguel.

Favor que agradecerá la familia doliente.

SERVICIOS DE FUNERARIA ALIAGA, FIGUEROA 773. Tels. 25676 - 64800.

En la paz del Señor y confortado con los auxilios de la Santa Religión Católica, ha dejado de existir, la que en vida fue abnegada madre y ejemplar esposa

Sra. NORAH A. de CERNADAS

(Q.E.P.D.)

Rufo Cernadas Crespo, esposo; Fernando, Sara y Polonia Cernadas, hijos; Bertha Jemio, Orlando Tapia y Hugo Llanos, hijos políticos; Aida, Nelly V. y Juan Cernadas, hermanos políticos; los nietos, primos, y demás familia, invitan a sus amistades, en especial a los Miembros de la Fábrica Sonatex, a la traslación de los restos mortales de la extinta al Cementerio General, el día de hoy 10 del presente a horas 11:00 a.m.

El cortejo fúnebre partirá de la calle Manuel Ballivián Nº. 1483 (Tembladerani).

CASA SANTANDER. Av. Armentia Nº. 513. Telfs. 23342 - 23656 - 52313.

La Paz, Noviembre de 1976.

EL MINISTRO DE URBANISMO Y VIVIENDA, Contraalmirante Santiago Maese Roca, y el Personal del Ministerio, hacen llegar su sentida condolencia al Director Ejecutivo de CONFIVAG

Lic. ANGEL FLORES ARIAS

por el fallecimiento de su señora madre acaecido en la ciudad de Trinidad.

La Paz, 9 de noviembre de 1976.

Misa

INVITACION RELIGIOSA

La madre, hermano, esposo, hijos, hermanos políticos, sobrinos, nietos y demás familia de la que en vida fue ejemplar madre

Dña. VICTORIA P. de MONTEMAYOR

(Q.E.P.D.)

ruegan a sus amistades, residentes orureños y personas piadosas, se dignen asistir a la misa que recordando el mes y aniversario de su llorado fallecimiento en la ciudad de Salta Argentina, se mandará a oficiar el día de mañana jueves 11 del presente mes a horas 10 de la mañana en el templo de Santo Domingo.

Su asistencia a este acto, comprometerá la gratitud de la familia doliente.

El duelo se despide en la puerta del templo.

La Paz, noviembre 1976.

Fallecimiento

Confortado con los auxilios de la Santa Religión Católica, ha dejado de existir el que en vida fue

Señor PRIMITIVO VASQUEZ SUXO

(Q.E.P.D.)

Policarpio, Eduarda, Sofía, Angélica, Virginia Vásquez Quispe, hijos; Benigna Huanca Argollo, Julia Aguilar, José Felipes, hijos políticos; los nietos, primos, sobrinos y demás familia, ruegan a sus amistades, personas piadosas, en forma especial a la Federación Sindical de Trabajadores Petroleros F.S.T.P.B., se dignen asistir a la traslación de los restos mortales del extinto al Camenterio General el día de hoy miércoles 10 del presente a horas 16 p.m.

El cortejo fúnebre partirá de Hermanos Santa Cruz Nº. 44 a cuadra y media Plazuela de El Carmen (Alto La Paz).

Favor que agradecerá la familia dolliente.

Servicios CASA VALDIVIA. Graneros 121. Tels. 24290 y 25254.

En Santa Cruz

El día de hoy cumple su primer añito el niñito WALTER ANTONIO PEÑA TORREZ, con este grato motivo sus padres Walter Peña Lijerón y María Pilar Tórrez de Peña, ofrecen un té piñata a sus pequeñas relaciones.

En Oruro

El día de hoy cumple su primer añito el niñito MAX ALBERTO ARCANI ARAUZ; con este motivo sus padres Max Arcani Aranibar y Lucila Arauz de Arcani, ofrecerán el día sábado 13 un té infantil a sus pequeñas relaciones.

Dirección General de la Renta Interna
Administración Distrital "I" de La Paz
Remate de inmuebles

El Administrador Distrital "I" de la Renta Interna, ha señalado para el día 26 de Noviembre del presente año, a horas 15,30 y siguientes, para el verificativo de la venta en subasta pública de los inmuebles embargados dentro los diferentes procesos coactivos seguidos contra contribuyentes deudores de impuestos fiscales sobre la base del avalúo catastral y pericial, de acuerdo a la relación y detalle siguientes:

Nº. PROPIETARIO	UBICACION INMUEBLE	CAUSA	VALOR
1.- Alfredo Linares A.	Graneros Esq. Isaac Tamayo	Sucesión	$b. 24.435.—
2.- Guadalupe Calderón Huici	Olañeta Nº. 1486	Sucesión	" 85.000.—
3.- Abel Pacheco Fco. Magorna	Montenegro y Federico J. Iriarte Nº. 750	N/C 6656	" 416.278.—
4.- Casimiro Lima y Sra.	Ramona Sinosaín 588	N/C 546	" 180.370.—
5.- Javier Vásquez y Sra.	Vincenti Nº. 916	N/C 0040-A	" 114.125.—
6.- Alfredo Ayala	Rosendo Gutiérrez M.		
	Pérez de Holguín	P/C 1334-75	" 47.100.—
7.- Cecilio Sarmiento	Obrajes Calle 13	N/C 9097	" 2.177.68
8.- SOLARES	Sagárnaga Nº. 319	Sucesión	" 201.271.—
9.- Hortencia V. de Quisbert	Santa Cruz Nº. 555	P/C 8175	" 343.675.—
10.- Alberto Salcedo P.	Calacoto calle 22	Sucesión	" 401.000.—
11.- Valeria Olivares Vela	Calle Jiménez Nº. 843	Sucesión	" 150.000.—
12.- Hortencia Mendizabal	Av. Brasil Nº. 1412	P/C 252-75	" 103.255.—
13.- Mario Estrada	Emilio Calderón 593	P/C 2185-76	" 73.819.—
14.- Marcelino Tambo Cori	Achocalla comunidad Asunta Quelleviri	Sucesión	" 11.700.—

Los interesados en dichos remates deberán ocurrir el día y hora señalados anteriormente al Hall principal de la Dirección General de la Renta, calle Ballivián Nº. 1333, previo empoce del 5% de Ley, sobre el valor catastral de cada inmueble.

Mayores informes podrán ser obtenidos en la Sección Coactiva, de la Administración Distrital de la Renta (2do. piso).

La Paz, 9 de Noviembre de 1976

ADMINISTRACION DISTRITAL "I"
DE LA RENTA INTERNA

NESTOR ORTUÑO OLIVER
Administrador Distrital

Ediciones Villa Imperial

Las únicas revistas que hasta ahora vienen circulando en nuestro país son aquellas que nos vienen del exterior, sin que el fondo de las publicaciones tuviera algo que ver con el espíritu mismo y los anhelos de la juventud y nuestro pueblo.

Esporádicamente salió en Bolivia alguna que otra publicación, sin mayores alcances y con poca trascendencia, frustrando las expectativas del público, especialmente de la población estudiantil, que anhela contar permanentemente con revistas que popularicen nuestras viejas tradiciones, nuestras crónicas y las hermosas leyendas de la tierra, que vienen trasmitiéndose de generación en generación, sin perder las formas originales, tan preciosas por su forma y tan hondas por su sabiduría y sus enseñanzas.

Hoy, ha venido a llenar este enorme vacío en nuestro campo cultural la colección "E.V.I.", que se edita en Industria Offset "Villa Imperial", cuyo director - gerente es el señor Alfredo Eusebio Belvedere a cuyo impulso se ha venido a poner en movimiento las adormecidas inquietudes de la legendaria tierra potosina.

El primer fascículo de la Colección "Crónicas y Leyendas", corresponde a "EL TAPADO DE ROCHA", que limita con la fantasía y que antaño logró despertar la imaginación de los hombres, al punto de haberse logrado formar expediciones y empresas que marcharon detrás de la fortuna escondida de don Francisco Rocha, propietario de ingenios y falsificador de monedas en los días del coloniaje.

La ejecución artística es meritoria, y las proyecciones que tiene su director - gerente son dignas no sólo del aplauso general, sino también de un respaldo decisivo del pueblo, de las instituciones, de las autoridades y del gobierno mismo, mucho más si la empresa proseguirá en esta magnífica tarea de difundir lo nuestro (sus dos próximas entregas serán: "El Hijo de la Hechicera" y la "Leyenda de la Khantuta"), ampliando - además - nuestro horizonte cultural con la edición de una enciclopedia a entregarse por fascículos, en sujeción a programas del ciclo medio, intermedio, abarcando también otros aspectos de la cultura general, que estará - de este modo - al alcance del público boliviano, que tanto reclama la difusión y universalización de nuestra cultura a través de publicaciones nacionales, permanentes y de jerarquía.

Edgar Vidaurre Orsolini

LOC. DE RADIO Y TV.

Ministerio de Educación y Cultura

Consejo de Racionalización Administrativa (C.R.A.)

PRIMERA CONVOCATORIA Nº. 3/76

Por disposición del Sr. Ministro de Educación y Cultura, se invita a Empresas Constructoras de 2a. y 3a. categoría que estén legalmente calificadas, a presentar propuestas para la remodelación parcial del Edificio Lazarte de la Plaza Venezuela en la ciudad de La Paz.

Las Empresas interesadas podrán solicitar los planos y pliegos de especificaciones en la secretaría de las oficinas del C.R.A., que se encuentran en el primer piso del Edificio Santa Isabel de la Av. Arce, previo pago de $b. 1.000.oo.

Las propuestas deberán presentarse en sobre cerrado y lacrado en las mismas oficinas del C.R.A., con los requisitos de la Ley de Licitaciones hasta horas 18.00 del día 10 de diciembre de 1976 con el siguiente rótulo:

Convocatoria a Propuestas Nº. 3/76.
Remodelación Parcial del Edificio Lazarte
Casilla Nº. 1609 o teléfonos 62201- 62203
Edificio Santa Isabel
La Paz.-

La Paz, 10 de noviembre de 1976.

DEPARTAMENTO DE RELACIONES
PUBLICAS Y PRENSA

MONJE CAMPERO Tel. 23333

Matinée, tanda y noche ORO NAZI COMANDO SUICIDA Noticiero Español NO-DO Nº 123 todo público M. 9.10 T. y N. 11.10

6 DE AGOSTO Tel. 23829

Matinée, MAKO EL TIBURON ASESINO (T.P.) Tanda 18,45 y Noche 21,45 EL DOMESTICO (21 años) Actualidades Mundiales Nº 41 M. Plat. 7.10 Mezz. 9,10 T. y N. Plat. 9.10 Mezz. 11.10

TESLA Telf. 53803

Matinée, EL ESPINAZO DEL DIABLO Tanda y noche PARENTESIS DE AMOR (Prohibida menores de 18 años)

HOY CINES TV

Además el Noticiero El Mundo al Instante M. 9.10 - 7.10 T. y N. 11.10 - 9,10

LUX Telf. 62960

Matinée, VIENTO SALVAJE y CUENTOS DE ULTRATUMBA Tanda VIENTO SALVAJE y CUENTOS DE ULTRATUMBA Noche CUENTOS DE ULTRATUMBA y VILLA DELICIAS (May. de 21 años)

PARIS Telf. 29704

Matinée, tanda y noche DUDU EL ESCARABAJO MOTORIZADO (Todo Público) M. T. y N. Plat. 7,10

MONUMENTAL ROBY

Matinée, LOS CHIFLADOS DEL BATALLON Tanda y noche EL INQUISIDOR (21 años) M. Plat. 7.10 - 4,60 T. y N. Plat. 9,10 5,10

PROGRAMACION PARA EL DIA MIERCOLES 10 NOVIEMBRE 1976

16.30 Mi jardín
17.00 Tierra de gigantes
17.50 Sendas del Oeste
18.30 DINAJU
"Bolivia joven"
18.50 Yo amo a Lucy
19.15 El niño y su mundo
19.40 Deportivo 7
19.50 Telenoticioso Boliviano.
20.25 Telenovela
"Alguien por quien vivir"
21.35 Enfoques
23.35 Cierre emisión.
Esta programación está sujeta a variaciones de último momento.

MADRID

Matinée, tanda dobles SCORPIO y EL RETO DE VALDEZ T.P. Noche EL ANGEL EN CADENAS y CORTOS May. de 21 años 4.60 - 5.10

VARIEDADES Telf. 24071

Matinée, doble 36 ASESINOS CHINOS y LA GRAN AVENTURA Tanda doble LA GRAN AVENTURA Y DECAMERON PROHIBIDISIMO (Censura 21 años) Noche DECAMERON PROHIBIDISIMO (Censura 21 años) y Programa de Cortos M. 5.10 - 3.60 T. y N. 5,60 - 4.10

PRINCESA Telf. 51821

Matinée, EL ESCUADRON IMPLACABLE Tanda y noche SHAMPOO (Prohibida menores de 21 años) Además el noticiero El Mundo al Instante M. T. y N. 6.10 - 5.10 - 4.10

16 DE JULIO Telf. 52119

Matinée, tanda y noche EL SECRETO (mayores de 14 años) Tanda Cine Club LUMINARIA con debate Además Noticioso NODO" M. 7,10 - 9,10 T. y N. 9,10 - 11,10

UNIVERSO Telf. 42660

Matinée, tanda y noche GRIZZLY, GARRAS DE LA MUERTE (14 años) M. Mezz. 9,10 Plat. 7.10 T. y N. Mezz. 11,10 Plat. 9,10

ESMERALDA Telf. 52454

Matinée, y tanda dobles EL EJECUTIVO MUY MONO y EL TIGRE ASESINO (May. 14 años) Noche Actualidades Francesas Nº 18 y EL TIGRE ASESINO M. 5.10 T. Y N. 5.60

ROXY

Matinée doble ALIADOS EN EL CRIMEN y LOS CINCO SUPREMOS LADRONES (16 años) Tanda doble ALIADOS EN EL CRIMEN y RIO DE LA MUERTE RIO DEL AMOR (May. 21 años) Noche RIO DE LA MUERTE RIO DEL AMOR y CORTOS (21 años) M. 5,10 T. y N. 5,60

BOLIVAR

Matinée, tanda y noche TARZAN AL RESCATE (Todo público) M. T. y N. 7.10 - 7.10

AVENIDA

Matinée, tanda y noche VEREDICTO May. de 18 años M. 7,10 - 9,10 T. y N. 9,10 - 11,10

SCALA Telf. 23535

Matinée, tanda y noche ADIOS PAPA (T. Público) M. 7,10 - 9,10 T. y N. 9,10 - 11.10

MURILLO Telf. 52647

Matinée, tanda dobles SHAO LIN ARTES MARCIALES y LA VENGANZA DE MILADY (18 años) Noche SHAO LIN ARTES MARCIALES y EL ESPEJO DE ALEMANIA Nº 250 M. 5,10 - 3.60 T. y N. 5,60 - 4,10

ABAROA Telf. 50252

Matinée y tanda dobles LAS DOS EN UNA (14 años) y LOS DIAMANTES SON ETERNOS (T.P.) Noche LAS DOS EN UNA Noticiario de Actualidad y cortos. M. Plat. 5,10 - 3,60 T. y N. Plat. 5,60 - 4,10

CENTER Telf. 22026

Matinée, doble CINTURON NEGRO Vs. LA MAFIA y OPERACION ROSA ROSA Tanda CUANDO DOMINA EL SEXO y OPERACION ROSA ROSA Noche CUANDO DOMINA EL SEXO (Censura 21 años) M. 4,20 - 3,70 T. y N. 5,30 - 4,20

MEXICO

Matinée, y tanda dobles EL SIGNO DE LA MUERTE y LA LOCA DE LOS MILAGROS Noche LA LOCA DE LOS MILAGROS M. 5.10 - 4.10 T. y N. 5,60 - 4,60

EBRO Telf. 42939

Matinée, y tanda dobles AHORA MI NOMBRE ES NADIE y TIBURON (Censura 14 años) Noche TIBURON M. 5.10 - 4.10 T. y N. 5.60 - 4,60

IMPERIO Telf. 40451

Matinée y tanda dobles EL HEROE MANCO y LA ISLA DEL TESORO Noche ARDIENTE NOCHE (May. de 21 años) M. 5,10 - 3,60 T. y N. 5,60 - 4,10

LIBERTAD

Matinée doble LOS KARATISTAS SANGRIENTOS y CONSERJE EN CONDOMINIO (Censura todo Público/Tanda y noche dobles LOS KARATISTAS SANGRIENTOS y EXPERIENCIA PREMATRIMONIAL (Censura 14 años). M. 5.10, T. y N. 5.60.

Manifiesto de la Iglesia brasileña en relación a elecciones municipales

RIO DE JANEIRO 9 (LATIN)- La Iglesia Brasileña manifestó que los electores brasileños deben "votar bien" y exhortó a los brasileños a no dar su voto "a un candidato que no es honesto, sólo porque este prometió un empleo o una ventaja, pues quien lo haga es un traidor a la patria".

El manifiesto de la Iglesia Católica Brasileña fue divulgado la semana pasada por la Conferencia Nacional de Obispos de Brasil (CNOB).

Pese a que en Brasil no hay una religión oficial del estado (el propio presidente Ernesto Geisel es protestante), la Iglesia Católica aún tiene gran influencia en la población, principalmente en los municipios menores.

El documento aclara que "votar bien es escoger un candidato honesto para el cargo de intendente o edil. El voto no debe sufrir presiones o amenazas, sino debe ser libre. No se debe votar por amistad o gratitud, ni por interés, porque el voto no puede ser vendido".

El manifiesto de la CNOB fue leído el domingo último en todas las iglesias católicas de Brasil.

Por su parte el Arzobispo de Sao Paulo, Paulo Evaristo Arns, afirmó en una entrevista al semanario "O Sao Paulo" que "la gran mayoría del pueblo brasileño no participa del proceso de desarrollo y con la caída del poder adquisitivo de las masas trabajadoras se observa conjuntamente con el crecimiento, la pobreza que nos angustia".

El arzobispo señaló que la Iglesia está orientando las elecciones en todo el país, por otra parte, afirmó que "las elecciones, aún perfectas represen importante par ticipación del pueb beraciones de in comunidad".

Don Sales se Iglesia no tiene pre ningún de los afirmó que no po ningún candidato,

Población indígena del Paraguay llega a un total de 46.200

ASUNCION, 9 (AFP) - La actual población indígena del Paraguay es de 46 mil 200, anunció hoy el Instituto Nacional del Indígena en informe enviado a la Organización Internacional del Trabajo.

El informe explicó que la población indígena paraguaya "goza de derechos ciudadanos especialmente en el campo de la salud, la educación y el trabajo".

Revelando que el Instituto Paraguayo de Bienestar Rural destinó más de cien mil hectáreas de tierra a la colonización indígena, el informe explicó que el gobierno busca los mejores medios para adaptar al indígena a la sociedad nacional.

"Los indígenas trabajadores gozan de los mismos derechos que todos los que integran la clase trabajadora paraguaya y están protegidos", puntualizó el informe de la OIT.

VIERNES CINE UNIVERSO

Las carcajadas le harán llorar...

PISTOLAS O CEBOLLAS?

Dirigido por ENZO G. CASTELLARI

CARLO PONTI presenta a

STERLING HAYDEN MARTIN BALSAM

APTA PARA TODO PUBLICO

FRANCO NERO

DISAS

HOY CINE TESLA

LA UNICA QUE LE BRINDA COMODIDAD Y CALEFACCION

SIGUE EL EXITO EN MATINEE

EL ESPINAZO DEL DIABLO

TODO PUBLICO

C.I.C.

DESERTOR REUNIO EL MAS CRUEL PUÑADO DE RENEGADOS PARA INTENTAR LO IMPOSIBLE

Bekim FEHMIU EL DESERTOR
Chuck CONNORS EL MARCADO
Ricardo MONTALBAN

ELLA ES LA MADRE QUE COMO UNA LEONA DEFIENDE A SU HIJO... EL ES EL MAGISTRADO EMPEÑADO EN CONDENAR AL JOVEN...

Sophia LOREN
Jean GABIN
ANDRE CAYATTE

MAYORES DE 18 AÑOS

VEREDICTO

HOY Estreno GRAN CINE AVENIDA

Empresa Nacional de Electricidad S.A. (ENDE)
Ampliación Planta Térmica Aranjuez
Sucre - Bolivia

Invitación para la presentac de ofertas para el montaj electromecánico

La Empresa Nacional de Electricidad S.A. invita a la presentaci propuestas para el montaje electromecánico del equipo para la Ampliació Planta Térmica Aranjuez en Sucre.

Esta ampliación consiste en el traslado de cuatro motores dual-fu 3.300 KW. cada uno de Santa Cruz a Sucre con todo su equipo accesori biendo instalarse en esta primera etapa solamente dos unidades.

El alcance de esta licitación comprende la provisión de herrami equipos y mano de obra para realizar este montaje.

Estas obras forman parte de un programa que será financiado con f provenientes del Banco Interamericano de Desarrollo (BID) y recursos p de ENDE. Por lo tanto, esta licitación está limitada a proponentes estab en los países regionales miembros del BID.

Los documentos de licitación pueden ser obtenidos a partir del 10 d viembre, 1976, previo pago de $b. 1.000.- por ejemplar de:

Empresa Nacional de Electricidad S.A.
Av. de Las Heroínas Nº. 4574
Casilla 565
Telex BX5904
Dirección cablegráfica: ENELECTRIC
Cochabamba - Bolivia

El plazo para la presentación de las propuestas vence el 28 de dicie 1976 a horas 5:00 p.m. en las oficinas de ENDE en Cochabamba

Los interesados podrán hacer consultas, inspeccionar planos o dis adicionales o recabar cualquier información en la Sub-Gerencia Técnic ENDE.

La adjudicación se realizará a la propuesta evaluada más conveniente acuerdo con las normas establecidas por el BID y ENDE para las licitaciones Préstamo 467/SF-BO.

Cochabamba, noviembre de 1976

Musica culta en Cristal

Hs. 21.30
- Danzas Húngaras Brahms.
- Barroco alemán-Schelmer, Schultz, Frank.
- Cuarteto para cuerdas Nº. 1. Beethoven.
- Noches en los Jardines de España.- Manuel de Falla

TOMMY LONSDALE
LIGHT WHISKY

DOS GRANDES ESTRELLAS DE LA CANCION EN UNA AVENTURA ESPECTACULAR Y DISLOCADA QUE HARA LAS DELICIAS DE TODOS

DONALD

CLAUDIA DE COLOMBIA

NUESTRA HISTORIA DE AMOR

TARYN POWER

RICHARD HARRISON

Pefrex

APTA PARA TODO PUBLICO

COLOR

MAÑANA MAGISTRAL ESTRENO Cine Monumental Roby

INDISCUTIBLEMENTE LA MEJOR PELICULA DEL AÑO

"MAGNIFICO ENTRETENIMIENTO, SUNTUOSA, GRACIOSA, DESLUMBRANTE, EMOCIONANTE." -Rex Reed

GANADORA DE 4 "OSCAR"

"RYAN O'NEAL and "MARISA BERENSON"

BARRY LYNDON

a film by STANLEY KUBRICK

with PATRICK MAGEE · HARDY KRUGER DIANA KOERNER · GAY HAMILTON

COLOR TODO PUBLICO

HORARIO ESPECIAL POR LARGO METRAJE

SOLO DOS FUNCIONES DIARI

MAÑANA EXTRAORDINARIO ESTRENO "CINE 16 DE JULIO"

AVISOS ECONOMICOS

Revistas Libros

ISBERT Y CIA. S. A.
Casilla 195

LA PAZ - BOLIVIA

ENEMOS A DISPOSICION
NUESTROS CLIENTES:

ANAS - Titanes de la Ora-
ia
ANCES - Titanes de la
ertad
NDIA - Titanes del
ntamiento
NEZ - Antología Poética
UDA - Las Uvas y el
o
TTY - Les diré que te
ardo
ANCO - Gracia y el
ón
UERZA - Para conversar
luir Mejor.

Profesores Academias

LASES DE GUITARRA"
a DOMICILIO teléfono
41 Sr. Manchego (8-
7660).

ASES VERANO Intensi-
Dactilografía (cua-
estres) con inglés
rafía, gratis. Instituto
PERON Yanacocha 682
2/76674)

Departamentos Habitaciones

TICRETICO doy 2 ha-
ciones sólo mayores Alto
ines W-1-1002 zona B (9-
7887).

AZONIER ALQUILO
ona sola, teléfono 25877.
1/76664).

TICRETICO ALQUILER
ueco departamento tres
mitorios, comedor, li-
, dependencias, garaje,
ina terraza, Calacoto.
f. Casilla 10338 (10-
7/81)

CASION Vendo depar-
nto amplio, céntrico,
uebles. Tratar Díaz
uro 1330 tardes. (10-
9/79)

PARTAMENTO traspaso
res-dormitorios en el
icio Murillo. Ref: Murillo
9 (10-14/76633).

Casas

OMPRO CASA EN OBRA-
5 con jardín, bien si-
, o terreno de 500 o más
tros. Pago al contado.
erencias 41125 - 40460 .
as de oficina (R).

BRAVE Yanacocha 448
estamos casas, terrenos
compras, ventas, an-
ticos, alquileres
7660)

AGENDA

PRESENCIA Av. Mariscal Santa Cruz, Edif. Esperanza Central Tel. 40460 - 41125 y 52184 - GERENCIA: Tel. 52172. PUBLICIDAD Tel. 52178 REDACCION: Tel. 51398.- Casilla 1451 Edición Postal 3275.

FARMACIAS DE TURNO
DEL 6 AL 13 DE NOVIEMBRE

NGAVI, Dra. Lilia Duchén, Ingavi-Pichincha 769, Tel. 28767.
AAVEDRA, Dr. Luis Aráoz, Av. Saavedra 2204, Tel. 25165.
AN JORGE, Dra. Wilma Rodríguez, Av. 6 de Agosto 2068, Tel. 0786.- SAN MARTIN DE PORRES, Dra. Yola Salinas, Plaza rael 303, Tel. 62862.- BUENOS AIRES, Dra. Ruth Sanjinés, v. Buenos Aires final.- SAN JOAQUIN, Dra. Angela Montero, laz Paredes 842.-

FARMACIAS DE TURNO PERMANENTE

- OBRAJES, Dr. Ricardo García - Plaza Franz Tamayo Obrajes) Tel. 82681.- VERA CRUZ, Dra. Carmen Ramírez - venida Antofagasta (Alto) Tel. 59107.- CRISTO REY, Dra. da Quintela - General Lanza N° 210 (Sopocachi) Tel. 27534.

OMBEROS Tfn - ASISTENCIA PUBLICA 118-2211 - RADIO TRULLA 110 - TRANSITO 26148 SAMAPA 26828 - 26548 ERGIA 54107 - TELEFONOS (RECLAMOS) 113 INFORMA-ONES 104 SEÑORITA HORA 117 LARGA DISTANCIA EXTE-OR 55907-09 INTERIOR 20402-03 HOSPITAL DE CLINICAS NTRO 22821 - 22872 - AASANA 59333-59310.

FLOTAS

BAROA Alonso de Mendoza 242, Tel. 27096. ALIAGA Montes 0, Tel. 26376. ANDINO, León de la Barra 360, Tel. 26471. TLAS, Alonso de Mendoza y Bozo 226, Tel. 28621. AUTO INEAS INGAVI, (viajes al Desaguadero) Manco Kápac 445 rente a Vita) Tel. 28981. BUSTILLOS, Calle Tumusla, al lado otel, Tel. 26894. BOLIVIA, Alonso de Mendoza, Tel. 55854. ONDOR, Bozo esquina Montes Tel. 25893. CONTINENTAL, ontes 675 Tel. 29081. COPACABANA Montes 620 Tel. 20377. INTA DE PLATA Av. Manco Kapac (Prolong. I. Tamayo 7) Tel. 65858. EXPRESO PANAMERICANO Bozo 187 Tel. 903. EL CISNE Bozo 169 Tel. 61321. EL DORADO Bozo 106 9, Montes Tel. 40375. EL CHAPACO Chuquisaca 536 Tel. 258. FLOTAS UNIDAS 15 DE ABRIL Calle Tiquina 131 Tel. 811. IMPERIAL Pando 159 Tel. 37522. KIRQUINCHO Bozo 4 Tel. 54612. KORILAZO Montes 700 Tel. 23810. LA VELOZ L SUD Tiquina esq. Figueroa 739 Tel. 23146. MANCO APAC Tumusla 330 (Hotel Tumusla) Tel. 50033. MONTAÑA E PLATA Manco Kapac. ORIENTE Alonso de Mendoza esq. JORGE Manco Kápac 450 (a 1/2 cuadra Vita) Tel. 61324. ANSPORTE DE CARGA A LARGA DISTANCIA Plaza xander 190 Tel. 27775. TRANSPORTES RIVEROS Montes Tel. 20984. TRANSPORTE PESADO Montes 511 Tel. 25083. ANS SERVICE LTDA. Alto de la Alianza 830 (Casilla 3022) 43154. UNIVERSO Montes 638 Tel. 42831. URUS Bozo 194 50793. VICTORIA Calle E. Calderón 563 (Gran Poder). NGUENA Calle Viacha esq. Av. Américas 497 Tel. 43001

EMPRESAS AEREAS

YD AEREO BOLIVIANO Tels: 54649 - 53132 - 55769 - 51155 - 59053 LUFTHANSA Tels. 20383 - 25780 - 50499 - 50606 OPUERTO Tel. 59151 AEROLINEAS ARGENTINAS Tel. AVIANCA Tels. 43909 - 40893 AIR FRANCE Tel. 53740 LAN 25536 - 57750 KLM Tel. 42965 SWISSAIR Tel. 53740 LAN . 54117 - 41963 BOA Tel. 26387 VARIG Tel. 21450 ECUA-IANA Tel. 54472.- IBERIA Tels. 20270 - 24578 - ALITALIA 23494 B.O.A.C. Tel. 55541 CANADIAN PACIFIC Tel. 55341 TH AFRICAN AIRLINES Tel. 55541 BRITISH CALE-NIAN Tel. 55541 TAM Tel. 25542 AEROPUERTO 59125. NTIFE INTERNATIONAL: VENTAS INFORMES Tels. 6- 21105 AEROPUERTO Tel. 59303 CARGA Tels. 59555 - 2 LAN-Chile Tel. 25536 - 57750.

FERROCARRILES

ACION CENTRAL TEL. 52200 - 53510 ESTACION GUAQUI

CERA DE ABEJA para adornos de Navidad, velas etc. Llegó cera pura de abejas. Floriería "Carmiña", Avenida Mariscal Santa Cruz 1068 (9-10/76686)

SOMBRILLAS PARA JARDINES terrazas, todo precio LIQUIDO Illimani 1658 (6-9/76651)

POR EXTRAVIO de la Libreta de "La Primera" Sucursal N° 1, perteneciente al señor Máximo Aranda Peton Lib., N°. 719, queda anulada por extenderse la duplicada. (9-10/76663).

VENDO Catre, escritorio, ropero, velador, vestidos de fiesta, abrigo, chaqueta de piel y ropa a medio uso, teléfono 24056, Sra. Lucy. (9-10/R).

Ofertas especiales

POLICOPIADORA Vendo flamante "Ronco" manual "ICEP" Yanacocha esquina Indaburo (11-12/76674)

LLANTAS USADAS Compramos toda medida. Agencia de Recauchutaje Bandag. Buenos Aires 438 frente Surtidor Vita. (11-12/76675)

Tocadiscos TV-Radios

SE VENDE Radiola "Telefunken" incluido amplificador "Philips" y 2 parlantes exteriores. Teléfono 40468- Av. Montes 775, horas de oficina. (9-10/76665).

Muebles

TALLERES ILLIMANI Alta calidad en trabajos de clo - sets puertas, ventanas, concerniente a construcciones, seriedad y cumplimiento, teléfono 65084. (9-13/76662).

LIQUIDO A mitad precio, dormitorio importado, poco uso por viaje. Cordero 216. (10/76670)

JUEGO COMEDOR Sin uso vendo a precio de ocasión. Quito 669 entrando por Ecuador. Sopocachi (10/76681)

Empleados

OPERARIA Necesito ayudante de costura. Referencias Díaz Romero 1349. Buscar Sra. Chela modista. (R).

PRECISO Ayudante para modista en San Miguel. Ref: Teléfono 83574. (10-11/R)

NECESITO Empleada, cama adentro, con certificados. Ref: Av. del Libertador N°. 10, teléfono 57003 (10-11/76672)

Vehiculos

VENDO CHEVROLET Muy buen estado 11.000 Km. color blanco. Techo negro Salinas 470 teléfono 26631 (5-9/76488)

SE VENDE CAMION FORD 600 flamante, modelo 1976, capacidad 7 toneladas, se acepta cambio con vehículo de menor capacidad, verlo Plaza del Stadium Miraflores, teléfonos 21262 - 52400 (10-12/76676)

VENDO AUTO particular "BUICK" 1939, buen estado, teléfono 62382 (9-12/76669)

DOBLE CABINA Volkswagen vendo en perfecto estado de funcionamiento. Juan de Vargas 2278 (R).

COLECTIVO se vende pronto para ser habilitado. Juan de Vargas 2278 (R)

SKODA Vagoneta vendo por motivo de viaje. Verla en Juan de Vargas 2278 (R)

Orquestas

ORQUESTA ELECTRONICA "CARAVELL" teléfono 64206 (8-15/)

ORQUESTA Electrónica. Teléfono 53220. (27-11/76194)

ORQUESTA ELECTRONICA "PENTAGRAMA" Teléfono 54668. (27-11/76191)

ORQUESTA "COPACABANA" Teléfono 65955. (30-20/76456)

ORURO

CASA EN VENTA vendo una casa en ORURO zona Agua de Castilla de 3 departamentos construído sobre 1.000 mts2., tiene agua, luz y teléfono. Ref. teléfono 64996. (6-9/R).

SANTA CRUZ

EN SANTA CRUZ VENDO quinta sobre carretera asfaltada a 12 Kms. Agua permanente jeep Land-Rover largo Mod. 69 Referencias SANTA CRUZ teléfono 2-6911 (8-13/76870)

EN SANTA CRUZ Vendo quinta sobre carretera asfaltada a 12 Km. agua permanente Jeep Land-Rover largo modelo 69. Referencias Santa Cruz teléfono 2-6911 (R)

EN SANTA CRUZ Vendo un negocio bien acreditado. Distribuidora de cerveza, con o sin camioneta, con teléfono o sin teléfono. Dirección: Obispo Aguirre N°. 67 teléfono 2-9407 (29-14/76859).

EN SANTA CRUZ INVERSION inmobiliaria muy interesante. Se requiere capitalista solo o Asociado tratar teléfono 23782 horas de oficina (8-13/76871)

COCHABAMBA

EN COCHABAMBA Se vende un edificio céntrico, para oficinas, clínica hotel. Referencias Esteban Arce 6619 (7-21/73037)

CITIZEN

Nuevo vigor para Hombres

Hombres preocupados por conservarse jóvenes y retardar su vejez, han encontrado en las grageas OPOVITAM su gran remedio para mantener o mejorar su VIGOR SEXUAL y para seguir viriliz-nte activos como en años atrás. OPOVITAM es muy eficaz en casos de DEBILIDAD SEXUAL, DECAIMIENTO GENERAL, FALTA DE MEMORIA, Y CANSANCIO MENTAL. Vuelva a sentirse joven y animoso como antes . . . Rejuvrece su vigor Varonil . . . Pida en Farmacias

OPOVITAM
PARA HOMBRES
(FABRICADO EN ESTADOS UNIDOS)
D-88

Banzer: Aún no está...

(Viene de la página 1)

que nos permita asegurar el interes del país y lograr el respaldo popular de la nación.

Las decisiones del gobierno de las Fuerzas Armadas y, en consecuencia, la palabra oficial del presidente de la república, será expresada sólo cuando estén agotadas las instancias que deben ser cumplidas en busca de las mejores soluciones para el engrandecimiento del país.

Mientras tanto el diálogo el estudio de los factores involucrados, la proposición de iniciativas, debe realizarse procurando no afectar los aspectos esenciales que son aceptados por toda la comunidad y tienen carácter permanente y supraindividual.

Hasta ahora hemos realizado las tareas inmediatas del desarrollo. A partir de este nivel requerimos utilizar nuestra mayor sabiduría y madurez.

La remoción de personas en la estructura del poder administrador es parte de la dinámica social de nuestro desarrollo. La movilidad es un mecanismo de integración y renovación saludable de personas que en su ulterior proyección enriquecen la calidad del sistema.

La juventud de los diferentes sectores de la sociedad, tiene en el marco de la estabilidad, el medio adecuado para ocupar los puestos que correspondan a su capacidad y disciplina. La estabilidad, al permitirnos prever el futuro, representa el sistema ideal en el que los ciudadanos pueden prepararse con la seguridad de lograr los objetivos de su carrera profesional. El orden social, el respeto a los valores nacionales, el cumplimiento de la norma establecida, en última instancia, conforman un ambiente en el que no caben la inseguridad ni la desesperación en el proceso de funcionamiento del país, todos en su debida oportunidad, tendrán el resultado apropiado a su perseverancia y esfuerzo.

El modelo en actual vigencia está caracterizado fundamentalmente por su dimensión humana, por la calidad de las relaciones sociales que se operan en su seno. Desde los puestos de trabajo que se nos asigne formamos parte de un proceso histórico verazmente solidario.

A tiempo de posesionar a los nuevos secretarios de Estado que formarán parte del equipo ministerial, expreso mis felicitaciones y agradecimiento a mis camaradas Gral. José Antonio Zelaya Cnl. Waldo Bernal Pereira y Cnl. Jorge Torres Navarro, por la honestidad, disciplina y sentido patriótico con que cumplieron su misión en los puestos de trabajo que les asignó mi gobierno.

A los nuevos ministros que acaban de tomar posesión de sus altos cargos, les pido el aporte de su mayor esfuerzo y de sus mejores capacidades. El pueblo boliviano merece que le sirvamos sin límite de sacrificio, utilizando las ideas más avanzadas a través de una conducta que sea la manifestación objetiva de las formulaciones teóricas en que hasta ahora se ha expresado los anhelos de la comunidad.

Camaradas: Cada instante es el comienzo de una nueva jornada de trabajo, Mañana tendremos obligaciones que se multiplican como lógica consecuencia de nuestra evolución. Cumplamos el deber que la patria nos ha impuesto para que las nuevas generaciones tengan en nuestra obra el antecedente digno de la continuidad que deseamos.

Gracias.

Abogados niegan autoridad a un ex-dirigente

El Colegio de Abogados de La Paz ha negado derechos a un ex-Presidente de esa entidad forense, quien pretendió reasumir esas altas funciones.

En un comunicado del Colegio de Abogados, dirigido ahora por Alfonso Palomeque, se informa que ha causado extrañeza el pronunciamiento del ex-Presidente Francisco Guzmán Arredondo de "reasumir" sus anteriores funciones, "en vista de que el nombrado se encuentra sometido a una acción penal ante la justicia ordinaria".

El segundo punto del comunicado dice: "Por los antecedentes anotados y de acuerdo con el Código de Etica Profesional, el Dr. Guzmán Arredondo se encuentra inhabilitado para ejercer funciones directivas entretanto no acredite el fallo absolutorio correspondiente".

Finalmente, se informa que el Colegio de Abogados convocará en breve la renovación del Directorio de la entidad.

Brezhnev viajará a Yugoslavia la próxima semana

- BELGRADO, 9 (LATINREUTER).-- El Secretario General del Partido Comunista Soviético, Leonid Breznev, efectuará la semana próxima su primera visita a Yugoslavia en más de cinco años.

El jerarca comunista arribará el lunes y permanecerá tres días en esta capital, en cuyo curso no recorrerá fábricas ni realizará actos públicos.

Es la primera ocasión de que un alto dignatario extranjero se vea con el presidente yugoslavo, Josip Broz Tito, de 84 años, desde su período de convalescencia de un mal hepático.

COBEE
COMPAÑIA BOLIVIANA DE ENERGIA ELECTRICA S.A.

Para mejorar el servicio que le presto, debo efectuar los siguientes CORTES DE ENERGIA:

JUEVES 11/XI/76

Zona: EL PRADO de Hrs. 13:00 a 18:00 afectando a las siguientes calles y locales, CAMPERO entre Av. 16 de Julio y F. Zuazo. AVENIDA 16 DE JULIO desde Tihuanacu Tours hasta Mutual La Paz (números impares) LOS RESTAURANTS DAIQUIRI, MAXIMS, DON QUIJOTE, CHINA, LA PRENSA.

Zona: CAICONI de Hrs. 08:00 a 13:00 afectando a las siguientes calles DIEGO DE PERALTA desde Tejada Sorzano hasta final y adyacentes.

CONSTANCIO, agradece su cooperación y comprensión.

Ministerio de Educación y Cultura
Consejo de Racionalización Administrativa
CONVENIO DE CREDITO A.I.D. 511-V-051

CONVOCATORIA A PROPUESTAS Nº. 2/76

Provisión de Equipos Complementarios de Imprenta y Material de Impresión

El Ministerio de Educación y Cultura, a través del Consejo de Racionalización Administrativa "CRA", convoca a propuestas para la provisión de:

ITEM I.- EQUIPOS COMPLEMENTARIOS DE IMPRENTA.-

ITEM II.- MATERIAL DE IMPRESION.

fabricados en los paises autorizados por el Código 941 de A.I.D.

Los interesados podrán solicitar el pliego de condiciones y especificaciones en las Oficinas del Consejo de Racionalización Administrativa (CRA) del Ministerio de Educación y Cultura, ubicadas en la Avenida Arce, Edificio Santa Isabel 3er. piso, Bloque A., Oficina 1, Compras y Suministros, debiendo presentar sus propuestas en la Asesoría Jurídica de dicho Consejo, hasta el día 30 de diciembre de 1976, horas 18 (6 p.m.) en sobre cerrado y lacrado, con las formalidades de Ley. La apertura de las propuestas se efectuará en audiencia pública el día 11 de enero de 1977 a horas 15 (3 p.m.) en la sala de reuniones del Ministerio de Educación y Cultura. Av. Arce N°. 2408.

La Paz, noviembre de 1976

DEPARTAMENTO DE RELACIONES PUBLICAS Y PRENSA

H. Municipalidad de La Paz

Primer Encuentro de mujeres que trabajan en el Gobierno Comunal

Las participantes al Primer Encuentro de Mujeres que trabajan en el Gobierno de la Comuna, auspiciado por la Confederación Nacional de Instituciones Femeninas (CONIF), felicita en forma efusiva al señor H. Alcalde Municipal de La Paz, Don Mario Mercado Vaca Guzmán, por la magnífica labor que viene realizando en sus funciones como primera autoridad edilicia, agradecidas por las facilidades que ha otorgado para la realización de este encuentro, le desean el mayor de los éxitos para un futuro promisorio de nuestra Patria.

La Paz, Noviembre de 1976.

Corina Vaca Guzmán de Céspedes, Cristina Veles de Rocha, Martha de Vásquez, Argedia Coca Aguirre, Nelly V. de Romero, Esperanza de Poppe, Petrona de Flores, Laura de Almaraz, Betsy de Mejía, Lanne de Morales, Asunta R. de Bezerra, Josefina Zambrana de Parisch, Alina de Talabera y Esther Schriqui de Yáñez.

JUSTO Y FRANCO

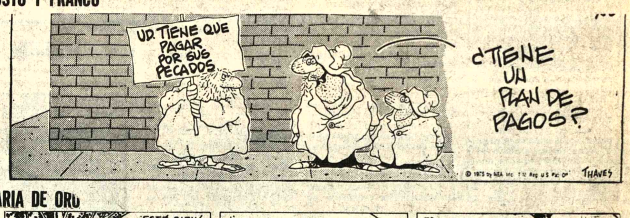

MARIA DE ORO

APARTAMENTO G

PICAPIEDRA

EGOISTO

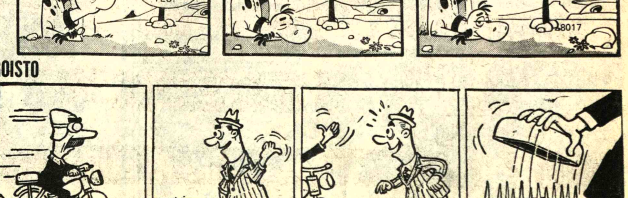

ITINERARIOS

Aeropuerto de El Alto
MIERCOLES

SERVICIOS INTERNOS

LLEGADAS

Lloyd Aéreo Boliviano
Hrs. 6.50 de Santa Cruz
Hrs. 10.20 de Santa Cruz - Cochabamba
Hrs. 14.00 de Santa Cruz
Hrs. 16.20 de Beni
Hrs. 18.00 de Santa Cruz
Hrs. 18.25 de Santa Cruz - Cochabamba - Sucre-Tarija.

SALIDAS

Lloyd Aéreo Boliviano
Hrs. 07.20 a Santa Cruz
Hrs. 11.00 a Cochabamba-Santa Cruz
Hrs. 17.00 a Cochabamba
Hrs. 19.00 a Santa Cruz

SERVICIO EXTERIOR

SALIDAS

Lufthansa Vlo. 494
Hrs. 02.50 a Santiago de Chile
Lufthansa Vlo. 495
Hrs. 11.35 a Lima-New York-Frankfurt
Lloyd Aéreo Boliviano V. 953
Hrs. 07.20 a Sao Paulo-Buenos Aires-Santiago
Lloyd Aéreo Boliviano V. 954
Hrs. 18.45 a Lima
Lloyd Aéreo Boliviano V. 952
Hrs. 19.00 a Panamá - Miami

LLEGADAS

Lloyd Aéreo Boliviano
Hrs. 10.20 de Miami - Panamá
Hrs. 18.00 de Buenos Aires
Hrs. 18.05 de Sao Paulo
Lufthansa Vlo. 490
Hrs. 01.35 de Frankfurt - New York - Lima
Lufthansa Vlo. 491
Hrs. 10.40 de Santiago de Chile.

Vuelos a 1ra hora de mañana: LAB Hrs. 07.30 de Sta. Cruz-Cbba.
LAB Hrs. 08.00 sale a Cbba.- Tarija.- Sucre.

MATEMATICAS
NEURO VIMIN INTI
NEUROTONICO Y RECONSTITUYENTE BIOLOGICO

PRESENCIA
Deportes
La Paz, Bolivia, miércoles 10 de noviembre de 1976

este b
nec
NENE-DEN
Para la dentición del b

La delegación nacional de tenis viajará hoy a Brasil

Para actuar en la Copa Davis

Con los mejores deseos de cumplir acertada actuación y si es posible conseguir la clasificación para la siguiente fase, hoy viaja al Brasil el equipo nacional de tenis para la copa "Davis".

Los nacionales enfrentarán a sus similares del Brasil. Esta eliminatoria permitirá al equipo ganador enfrentar posteriormente -aún no fue fijada la fecha- a la representación argentina.

El equipo que viaja a las 7 horas de hoy -vía Lloyd Aéreo Boliviano- está integrado por Ramiro Benavidez, primera raqueta; Julián Carlos Alvarado, segunda raqueta y Oscar Chiarella, tercera raqueta nacional. Como presidente de la delegación y capitán general del equipo viaja el dirigente Humberto Espada.

Los tenistas nacionales lograron el derecho de llegar a la eliminatoria con el Brasil luego de imponerse - en Cochabamba- a la selección peruana por 4 a 1.

El grupo llegará hoy mismo a Sao Paulo para luego continuar viaje hasta la ciudad de Riberao Preto, sede de los encuentros por la copa "Davis".

Los partidos se jugarán los días 12, 13 y 14 del presente de acuerdo a lo dispuesto por la Comisión Organizadora de la copa "Davis" Zona Sudamericana".

Todos los gastos de pasajes y estada en el Brasil los subvenciona la Federación Boliviana de Tenis.

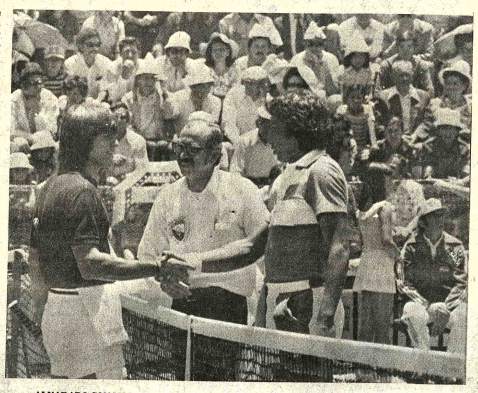

ALVARADO CON MAYNETTO.- Julián Carlos Alvarado,que viaja a Brasil en el equipo boliviano para la Copa Davis, aparece saludando a Maynetto de Perú en ocasión del partido en Cochabamba.

Nadadores de China actuarán esta noche

Hoy y mañana - a Hs. 19.30.- se presentarán en la piscina de Obrajes los nadadores de China Nacionalista que anoche arribaron a esta capital a objeto de ofrecer demostraciones con auspicios del Comité Olímpico Boliviano.

Al margen de 8 nadadores -4 damas y 4 varones- llegaron también tres técnicos en este deporte y un jefe de la delegación.

El programa a cumplirse hoy y mañana será elaborado en las primeras horas de hoy en presencia de los visitantes y la coordinación del Departamento Técnico del Comité Organizador de los Bolivarianos y la Federación Boliviana de Natación.

Los nadadores chinos competirán en la oportunidad con los similares del país: selección La Paz, selección de Cochabamba, Silvia Mérida, de Santa Cruz, Carlos y Serapio Robles de Cataví, Ruth Lino Fuentes, Carmen Valverde y Juan Carlos Oropeza, de Sucre. Participarán también en las competencias con los chinos todos los campeones nacionales.

La delegación china está integrada por las siguientes personas (citamos sólo a nadadores); Damas.- Hsu Yue-Yun, hará demostraciones en 100, 200, 400 y 800 metros libres y en 100 y 200 estilo mariposa. Pei-Y-May. Estilo espalda, 100 y 200 metros. Combinado individual 400 metros. Pecho, 100 y 200 metros. Lee Yue-Hwan, -Pecho. 100 y 200 metros. Espalda. 100 y 200 metros. Mariposa, 100 metros, Libre 100 metros. Combinado individual 400 metros, Kian Wen-Ying. Estilo libre en 200,400 y 800 metros.

Varones.- Bill Chao. Libre en 100,200,400,800 y 1500 metros. Hsu-Tung-Siung. Mariposa, en 100 y 200 metros. Espalda, 100 y 200 metros. Pecho 100 y 200 metros. Combinado individual, 400 metros. Wang Ching.Chung. Pecho, 100 y 200 metros. Espalda, 100 y 200. Lee Chan-Chung. Estilo libre. 100, 200 y 400 metros. Mariposa, 100 metros.

Las damas ofrecerán también demostraciones de relevos en 4x100 estilo libre y en 4x100 combinado. Los varones harán relevos en estilo libre en 4x100 metros y 4x200 combinado.

Cinco países par
sudamericano de

Las representaciones de Argentina, Chile, Colombia, Ecuador y Venezuela aseguraron su participación en el torneo sudamericano de tenis -copas "Mitre"y "Osorio"- a disputarse en esta capital el próximo mes.

Hasta el momento no se conoce ningún pronunciamiento de las federaciones de Paraguay y Perú, pero se da por descontado que por lo menos el Perú asegure su asistencia.

El certamen sudcontinental destinado a varones y damas mayores se iniciará en esta ciudad el 4 de diciembre próximo a un costo de 30 mil dólares -600 mil pesos bolivianos- suma esta facilitada por el Comité Organizador de los Bolivarianos y que se la espera recuperar -- por lo menos en parte- gracias a los ingresos por concepto de venta de entradas sueltas y abonos.

De acuerdo a lo que se informó ayer a P
Federación Boliv
que preside Ca
ultimará detalles
justa sudcontin
avecina una vez
participación
nacional en la dis
"Davis", zona e
Sud América en
Brasil.

Gatti j
el "clá

BUENOS A
TIN).- El arquer
Hugo Orlando G
Boca Juniors, po
equipo el doming
contra River Pl
accidente auton
espectaculares
que sufrió ayer,
aquí.

Ramiro Blacutt en Alemania Federal

MUNICH(BONN (INB).- Ramiro Blacut (36) entrenador de fútbol de Bolivia se siente nuevamente casi como en su casa. Eso no es de extrañar, puesto que Blacut anteriormente jugó largo tiempo en el FC Bayern München. Ahora él estudió ahí durante cinco semanas los métodos de entrenamiento de la Liga Federal, la forma de trabajar del ex-entrenador de la FIFA, Dettmar Cramer y la organización de un exitoso club deportivo alemán.

Entre 1964 y 1966, Ramiro Blacutt, a la sazón seleccionado nacional, estuvo contratado por el FC Bayern Munchen, varias veces campeón de la República Federal de Alemania y tres veces campeón de la Copa Europa. Desde esa época, no sólo conoce Munich y la República Federal de Alemania muy bien, sino tambien habla la lengua alemana en forma casi perfecta.

Con su estadía de estudios en Alemania, Ramiro Blacut se creó una oportunidad que sólo logran muy pocos deportistas y preparadores. En el marco de la política cultural exterior, el Ministerio Federal de Relaciones Exteriores coloca a disposición del Comité Olímpico Nacional Alemán (CON) medios para promoción deportiva. Los aportes, sin embargo, son limitados.

Fuera de eso, sólo una pequeña parte sirve para becas e invitaciones de perfeccionamiento en Alemania (como en el caso de Blacut). El CON emplea el dinero fundamentalmente para el envio de entrenadores y colaboradores para la creación y organización del deporte en países del Tercer Mundo, así como para competiciones y sus correspondientes fases de preparación.

**EN MUNICH.- Juego exacto a corta distanci
tican los seleccionados alemanes Franz Becken
Gerd Müller, bajo los ojos críticos de Ramiro Blac
TO IN. Bild Kment).**

Aumentarán capacidad en el Lastra hasta 15 mil personas

El Estadio Luis Lastra aumentará su capacidad desde el próximo domingo hasta 15 mil personas. La importancia del cotejo entre The Strongest y Wilsterman de Cochabamba determinó que el Consejo Central pidiera al club Municipal habilite graderías provisionales hasta una capacidad de 15 mil personas.

El club "edil" se comprometió a colocar, desde hoy, graderías de madera con el fin de poder albergar a mayor cantidad de público.

RECAUDACIONES

El club Bolívar, en su cotejo frente a Blooming de Santa Cruz, percibió la bolsa líquida de Bs. 156.580.07, mientras que su clásico rival, The Strongest ganó 222.128.34 pesos en su cotejo frente a San José de Oruro.

Para el domingo se calcula que se podrán recaudar alrededor de medio millón de pesos.

ARBITROS

Luis Barrancos, René Orihuela y Félix Rengel, son los árbitros que tendrán a su cargo el cotejo del domingo próximo entre Wilsterman de Cochabamba y The Strongest.

Contratarían árbitros del exterior para fase final

El 19 del presente se volverá a reunir el Consejo Superior de la Federación Boliviana de Fútbol en la ciudad de Cochabamba. En la oportunidad se analizará el pedido del club Guabirá de Santa Cruz que pide se aplace en una semana la iniciación de la fase final del Torneo Nacional.

También se analizará la solicitud de varios clubes del interior que piden se contrate árbitros extranjeros para las jornadas finales.

De acuerdo a la convocatoria del torneo, el evento tiene que cumplirse con jueces nacionales.

Hay el intento de varios clubes del interior de contratar jueces extranjeros para dar mayor seriedad a dicha rueda. Sin embargo, en fuentes allegadas a la Federación de Fútbol se sabe, que es poco probable la contratación de jueces extranjeros por diversos factores: 1ro. por el alto costo. 2do. por, que en Argentina, Perú y Chile, están cumpliéndose los torneos profesionales.

PRESTAMO PARA LA AFO

La Asociación de Fútbol de Oruro pidió a la AFLP le otorgue un préstamo de 100 mil pesos bolivianos. El Consejo Central dijo que no disponía de fondos pero que atendería la solicitud sirviendo de garante ante un Banco de la localidad.

El Consejo Central tributó un voto de aplauso al presidente de la entidad, José Laquis, por la solución del caso Bastida.

Más récords colegiales de R. Prado

Tres nuevos récords intercolegiales fueron superados ayer por el atleta Roberto Prado, del colegio Mariscal Braun. A pedido expreso del colegio Alemán, se cumplió ayer en la pista del colegio militar de Irpavi el intento de superar estos récords nacionales.

El múltiple deportista superó ayer el récord escolar de salto alto con 1.76 metros. El anterior registro perteneció al atleta Luis Fernando Velasco, alumno del colegio La Salle, en 1962, en el Sudamericano Intercolegial de Lima.

En lanzamiento de la bala, Prado lanzó 10.88 metros. El récord anterior perteneció a David Beangel, de Santa Cruz, con 10.82 metros.

800 METROS PLANOS: Roberto Prado empleó ayer 2'05"0/10. El anterior tiempo perteneció a Ismael Antezana, de Cochabamba, con 2'08"0/10.

Hoy intentará batir dos nuevos récords: 1.500 metros planos y Lanzamiento del Disco.

CITIZEN

COMO VENCER AL DOLOR DE CABEZA

Un afamado médico norteamericano, especialmente dedicado a estudiar las causas del dolor de cabeza y los más eficaces tratamientos para combatirlo, responde en interesante reportaje a las preguntas que todo paciente se hace sobre este frecuente mal. Léalo en SELECCIONES de Noviembre, la revista-libro.

Bolivia no asistirá a certamen sudamericano juvenil de básquet

La Federación Boliviana de Básquetbol determinó ayer, oficialmente, la no concurrencia de un seleccionado nacional al primer torneo sudamericano juvenil de baloncesto.

La mencionada competencia se realizará en Asunción del Paraguay debiendo iniciarse la misma el 19 del presente mes.

Se adoptó la mencionada determinación en vista del entredicho surgido entre el IDD de Cochabamba con el Comité Organizador de los Bolivarianos.

El IDD de Cochabamba, en anterior oportunidad determinó no ceder a sus deportista -- en manera especialidad- para que conformen selecciones nacionales mientras no se atiendan serie de puntos formulados anteriormente en forma pública.

Las jugadoras de la Asociación de Cochabamba eran consideradas como base de la selección nacional. Ellas son: Lizet Rojas, Norah Pardo, Gladys Claros, Elizabeth Navia, Tania Claros y Norma Zambrana.

En quince días más estaría habilitada cancha Bolívar

El dirigente de Bolivar, Lauro Ocampo Crespo aclaró a PRESENCIA, que en Febrero se terminará todas las instalaciones del estadio de Tembladerani, pero que la cancha podrá ser utilizado en 15 días más. Un técnico español que ha sido contratado para supervisar los arreglos en el césped, Domingo Fontena, resolverá en las próximas horas si el césped se halla en condiciones de ser empleado para la Copa "Simón Bolivar".

De ese modo queda desvirtuada la información que publicamos ayer en sentido de que recién en febrero se podría jugar en ese escenario. Sin embargo nada aún está decidido.

Alfredo Limón, juvenil jugador de las divisiones inferiores será promovido a la primera profesional del club Bolivar y mañana podría ser de la partida en Oruro frente al Miner's Japo.

Luis Fernando Bastida, quedó habilitado oficialmente para jugar en el cuadro "celeste".

VIAJE

En un expreso de "Flota Bolivia" viaja mañana a la ciudad de Oruro, el primer elenco "celeste". Presidirá la delegación el señor Lothar Kescher. Médico, Dr. Víctor Yaffar, y el entrenador Virba nominará hoy el elenco luego del acostumbrado chequeo médico.

Los jugadores estarán en el Hotel Plaza y retornarán a La Paz, en cuanto finalice el cotejo en el estadio Oruro Royal.

Futbolista recibe atención debido a mordedura de can

Tratamiento médico especial recibe desde ayer el futbolista de The Strongest, Ricardo Fontana, quién en las últimas horas fue mordido por un can.

De acuero a lo que se informó ayer a PRESENCIA, Fontana sufrió una mordedura considerable, el pasado viernes, en el brazo izquierdo sin dar mayor atención al incidente.

Se confía plenamente en que el citado deportista esté completamente rehabilitado para el próximo domingo oportunidad en que Strongest deberá enfrentar como local a Wilsterman de Cochabamba en partido que es considerado de "muy importante" para las futuras aspiraciones "atigradas".

Por otra parte se informó también que a raíz del partido con San José se encuentra seriamente lastimado los jugadores Galarza, Paredes, Latini, e Iriondo. También se indicó que estos estarán recuperados en base a tratamientos por parte del médico "aurinegro", David Landivar.

Secretaria

Firma comercial de representaciones precisa Secretaria con conocimientos de inglés. Interesadas enviar datos y pretensión de sueldo a casilla N°. 1013 La Paz.

Extranjero vende

Por viaje: automóvil Toyota 1975, artículos de hogar, deportivos y varios. Referencias, teléfono 84588.

Local comercial

Precisamos local comercial céntrico para empresa responsable. En alquiler o compra en edificio nuevo. Escribir dando detalles a Casilla 3360 La Paz.

Nutrinal
ALIMENTOS BALANCEADOS
SIEMPRE PUNTERO en calidad y garantía

LA PAZ: TEL.25696 • COCHABAMBA: TEL. 21389 • SANTA CRUZ: TEL. 28872

Sea Chofer profesional

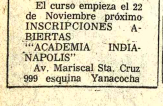

El curso empieza el 22 de Noviembre próximo INSCRIPCIONES ABIERTAS "ACADEMIA INDIANAPOLIS" Av. Mariscal Sta. Cruz 999 esquina Yanacocha

¡¡Suceso en La Paz!!

Dos únicas presentaciones del seleccionado de natación de China Nacionalista... contra nuestros campeones.

MIERCOLES 10 Y JUEVES 11 A HORAS 19:30

Piscina de Obrajes

Auspician:

Comite Organizador de los VIII Juegos Deportivos Bolivarianos y Federación Boliviana de Natación.

Localidades en venta en el COLISEO CERRADO, de 9:15 a 11 a.m. días miércoles y jueves

PISCINA DE OBRAJES de 15:00 p.m. días 10 y 11

Su futuro no es cuestión de suerte
LABRESE UN BRILLANTE PORVENIR E

RADIO ELECTRONI TELEVISIO
LA INDUSTRIA QUE M
NUMERO DE TECNICOS

¡GANE MUCHO DINERO!

Conviértase fácil y económicamente en un verdadero experto de la Radio-T. V. mediante el Famoso Método Hemphill que le ENSEÑA, HACIENDO a base de intensas prácticas y de las más modernas y claras lecciones existentes.

COMO EXPERTO EN RADIO USTED QUEDARA CAPACITADO EN POCO TIEMPO EN:

- TELEVISION A COLORES
- RADIO DIFUSION
- FRECUENCIA MODULADA
- TRANSISTORES

y otras muchas ramas a cual más importante

HEMPHILL SCHOOLS
Boquerón Defensores de Aligustá, Pasaje No. 44, La Paz.

ESTE CUPON Será para Ud. seguro camino de é

Hemphill Schools Depto. 2 B-RF11
Boquerón Defensores de Aligustá, Pasaje 44, La Paz. Casilla 610
Sírvase enviarme GRATIS su folleto que explica como asegurar mi f
aprendiendo en mi casa: RADIO ELECTRONICA T. V.

Nombre _____ Edad _____
Dirección _____
Población _____ Prov. o Edo. _____

Si Usted desea información telefónica par
mayor rapidez, llámenos al tel. 41 319